

EDITAL

A **Universidade Estadual do Centro-Oeste – Unicentro**, por meio da Diretora de Compras, designada pela Portaria nº 1.639/2025-GR/UNICENTRO, torna público que realizará licitação na forma eletrônica, por meio de **Concorrência eletrônica**, aplicando-se a Lei nº 14.133/2021; Decreto 10.086/2022; Código Penal, Lei Complementar Federal n.º 123, de 2006, no que for aplicável a licitações e contratos, bem como de acordo com as condições estabelecidas neste Edital

CONCORRÊNCIA ELETRÔNICA	Acolhimento/Abertura/Divulgação de Propostas:
Conc-e nº 70/2026 – GMS (90.070/2026 – Compras Gov) (06/2026– Número Interno) TIPO: MENOR PREÇO (UASG: 929715)	Até 14h00 min do dia 25/06/2026 Início da sessão / disputa de lances: 14h00 min do dia 25/06/2026 Será sempre considerado o horário de Brasília (DF) para todas as indicações de tempo constantes neste edital.

1 OBJETO:

1.1 Contratação de empresa especializada em serviços comuns de engenharia para execução da reforma do Centro Mesorregional de Tecnologia do Leite, no Câmpus Cedeteg da Unicentro, com recursos do TED 64/2026 SETI, conforme planilha orçamentária de referência constante no **Anexo XII**.

2 VALOR MÁXIMO DA LICITAÇÃO:

2.1 O preço máximo admitido para execução dos serviços é de **R\$ 323.088,41 (trezentos e vinte e três mil oitenta e oito reais e quarenta e um centavos)**.

2.1.1 Não serão aceitas propostas com valor superior ao preço máximo admitida

para a licitação.

2.1.1.1 Encerrada a fase de lances, após a negociação, serão desclassificadas as propostas que permanecerem acima dos valores unitários máximos e totais máximos fixados neste Edital.

2.1.2 O BDI, que incidirá sobre o somatório dos custos totais de cada item de serviço, poderá ser apresentado à parte, com a proposta, sendo ali necessariamente detalhada sua composição.

2.1.3 O BDI Referencial utilizado para estabelecer o preço máximo é dado conforme **Anexo XII**.

2.1.4 Cada licitante poderá compor sua taxa de BDI com base em fórmula apresentada no **Anexo II**.

2.1.5 Caso o licitante não apresente a composição do BDI, conforme itens 2.1.3 e 2.1.4, considerar-se-á que adotou o BDI Referencial constante do **Anexo XII** deste Edital.

2.1.6 Os Licitantes deverão obedecer ao critério de julgamento da proposta no sistema de compras eletrônicas do Compras Gov, que será o preço total da licitação, não ultrapassando o máximo fixado.

3 DOS RECURSOS ORÇAMENTÁRIOS:

3.1 As despesas decorrentes da presente contratação correrão à conta de recursos específicos consignados no Orçamento Geral do Estado deste exercício, na dotação abaixo discriminada:

Unidade: 4560 – Fundo Paraná

Ação orçamentária: 8153 – Desenvolvimento Regional da Ciência, Tecnologia e Inovação

Natureza da Despesa: 33903916 – Manutenção e Conservação de Bens Imóveis

Espécie da Despesa: 3 – ODC

Identificação da fonte de recursos:

Identificador do Exercício da Fonte: 1 – Recursos do Exercício Corrente

Fonte: 759 – Recursos Vinculados a Fundos

Detalhamento da Fonte: 000132 – Pesquisa Científica e Tecnológica

3.2 A nota fiscal deverá ser emitida em nome da Universidade Estadual do Centro-Oeste – UNICENTRO.

3.2.1 As faturas correspondentes aos serviços a serem executados poderão, conforme solicitação, ser emitidas em nome de qualquer órgão de fomento, tais como SETI, SESA, FUNDO PARANÁ, Fundação Araucária e outras, de acordo com os dados informados da ordem de serviço.

4 SISTEMA DA CONCORRÊNCIA ELETRÔNICA:

4.1 A Concorrência será realizada por meio do sistema no sistema do Portal de Compras do Governo Federal – <http://www.gov.br/compras/pt-br/>.

4.2 O edital está disponível na *internet*, nas páginas do Portal Nacional de Contratações Públicas <https://pncp.gov.br/>, www.comprasparana.pr.gov.br e <https://www.gms.pr.gov.br/gms/consultaPublicaEdital.do?action=iniciarProcesso>.

4.3 Os trabalhos serão conduzidos pelo(a) Agente de Contratação(a) e equipe de apoio, designadas pelas Resoluções/Portarias n.º 404-GR/UNICENTRO de 19 de março de 2025, servidores(as) do(a) Universidade Estadual do Centro-Oeste, UNICENTRO, podendo ser contatados para saneamento de dúvidas através:

- E-mail: licitacao@unicentro.br;

- Telefones: (42) 3621-1312;

* Endereço: Rua Padre, R. Salvatore Renna, 875 – Santa Cruz, Guarapuava, PR, 85015-430 – Diretoria de Compras – DIRCOM: Bloco A, Sala 105, Térreo.

5 ESCLARECIMENTOS, IMPUGNAÇÕES E RECURSOS:

5.1 ESCLARECIMENTOS E IMPUGNAÇÕES:

5.1.1 Qualquer pessoa é parte legítima para impugnar edital de licitação por irregularidade na aplicação da Lei Federal n.º 14.133, de 2021 e no Decreto n.º 10.086, de 2022, ou para solicitar esclarecimentos e providências sobre os seus termos, devendo protocolar o pedido, no prazo de até 3 (três) dias úteis antes da data de abertura do certame, em campo específico no sítio eletrônico <https://www.gms.pr.gov.br/gms/consultaPublicaEdital.do?action=iniciarProcesso> (GMS) pelo qual serão respondidos os esclarecimentos solicitados, no prazo de até 3 (três) dias úteis, limitado ao último dia útil anterior à data da abertura do certame.

5.2 RECURSOS E CONTRARRAZÕES:

5.2.1 As razões de recurso e as contrarrazões poderão ser enviadas exclusivamente por meio eletrônico, observando as regras dispostas no item 9, das Condições Gerais da Concorrência deste Edital;

5.3 DISPONIBILIDADE DOS AUTOS:

5.3.1 No curso da licitação, os autos do processo licitatório estarão à disposição dos interessados no sistema E-Protocolo no site <https://www.e-protocolo.pr.gov.br>, devendo os interessados apresentarem requisição de acesso ao protocolo via sistema.

6 CONDIÇÕES DA LICITAÇÃO:

6.1 A licitação e a contratação dela decorrente são reguladas pelas condições específicas e gerais da concorrência eletrônica e pelo disposto nos demais anexos do edital.

6.2 A licitação será regida pela Lei Federal n.º 14.133, de 2021, pelo Decreto nº 10.086, de 2022, pela Lei Complementar Federal nº 123, de 2006, demais leis estaduais e

federais e decretos pertinentes ao objeto da licitação, bem como as suas devidas alterações.

7 DOCUMENTOS INSTRUTORES DA LICITAÇÃO

7.1 Os documentos que instruem esta licitação são os seguintes:

7.1.1. Edital;

7.1.2 Anexos;

7.1.3 Elementos Técnicos Instrutores.

7.2 Para esta licitação serão usadas as seguintes siglas:

Unicentro	Universidade Estadual do Centro-Oeste
PRED	Paraná Edificações
ABNT	Associação Brasileira de Normas Técnicas
ART	Anotação de Responsabilidade Técnica
CAT	Certidão de Acervo Técnico
CAU	Conselho de Arquitetura e Urbanismo
CLE	Cadastro de Licitantes do Estado (do Paraná)
CLT	Consolidação das Leis do Trabalho
CND	Certidão Negativa de Débito
CNPJ	Cadastro Nacional de Pessoa Jurídica
COFINS	Contribuição para Financiamento da Seguridade Social
CONAMA	Conselho Nacional do Meio Ambiente
CONFEA	Conselho Federal de Engenharia e Agronomia
CPF	Cadastro de Pessoa Física
CRC	Conselho Regional de Contabilidade
CREA	Conselho Regional de Engenharia e Agronomia
CRF	Certificado de Regularidade do FGTS
CSSL	Contribuição Social sobre o Lucro Líquido
DECON	Departamento de Logística para Contratações Públicas
DRT	Delegacia Regional do Trabalho
EPP	Empresa de Pequeno Porte
FGTS	Fundo de Garantia por Tempo de Serviço

FGV	Fundação Getúlio Vargas
GCO	Gerência de Custo e Orçamentos da Paraná Edificações
GFIP	Guia de FGTS e Informações à Previdência
GFS	Grupo Financeiro Setorial
GLCC	Gerência de Licitações, Contratos e Convênios
GMS	Gestão de Materiais e Serviços (SEAP DEAM)
GPR	Gerência de Projetos da Paraná Edificações
GRC	Guia de Recolhimento de Caução
GRPS	Guia de Recolhimento da Previdência Social
INSS	Instituto Nacional de Seguridade Social
IRB	Instituto de Resseguros do Brasil
ISS	Imposto sobre Serviços
ME	Microempresa
OS	Ordem de Serviço
PIS	Programa de Integração Social
PNCP	Portal Nacional de Contratações Públicas
PTG	Protocolo Geral
REFIS	Programa de Recuperação Fiscal
RRT	Registro de Responsabilidade Técnica
SEAP	Secretaria da Administração e da Previdência
SEIL	Secretaria de Infraestrutura e Logística
SUSEP	Superintendência de Seguros Privados
TCE PR	Tribunal de Contas do Estado do Paraná

7.3 Definições:

7.3.1 Para esta licitação serão usadas as definições contidas no art. 6.º da Lei Federal n.º 14.133/2021 e no art. 2.º do Decreto Estadual n.º 10.086/2022.

CONDIÇÕES ESPECÍFICAS DA CONCORRÊNCIA

1 CRITÉRIO DE ACEITABILIDADE DE PREÇOS: PREÇO MÁXIMO

1.1 Encerrada a fase de lances, após a negociação, serão desclassificadas as propostas que permanecerem acima dos valores unitários máximos e totais máximos fixados neste Edital.

2 CRITÉRIO DE JULGAMENTO DAS PROPOSTAS:

2.1 Na fase de disputa, o critério de aceitabilidade de preços no sistema de compras eletrônicas é o valor máximo global do lote, fixado neste edital.

2.1.1. Os valores que permanecerem acima (ou com lances negativos, no caso de critério de julgamento de maior desconto) do(s) valor(es) unitário(s) máximo(s) e total(is) máximo(s) fixado(s) neste edital serão desclassificados.

2.2. O julgamento das propostas será realizado de acordo com critério de MENOR PREÇO.

2.3. Encerrada a fase de lances, após a negociação, as propostas que permanecerem acima (ou com lances negativos, no caso de critério de maior desconto) do(s) valor(es) unitário(s) máximo(s) e total(is) máximo(s) fixado(s) neste edital serão desclassificadas.

3 PRAZO MÍNIMO DE VALIDADE DAS PROPOSTAS:

3.1 O prazo de validade das propostas, que deverão constar no Descritivo das Propostas de Preços (**Anexo I**), não poderá ser inferior ao fixado neste edital.

4 VIGÊNCIA:

4.1 A vigência do contrato se inicia com a assinatura do contrato e é de 120 (cento e vinte) dias corridos contados a partir do término do prazo de execução.

4.2 O prazo de execução do contrato é de 120 (cento e vinte) dias corridos, contados a

partir da data estabelecida na Ordem de Serviço.

4.2.1 O LOCAL de execução do serviço é no Câmpus Cedeteg da UNICENTRO no Endereço: Alameda Élio Antonio Dalla Vecchia, 838 – Fone (42) 3629-8100, Bairro Vila Carli, CEP 85040-167, Guarapuava – PR, coordenadas geográficas -25.383842, -51.492238.

5 RESERVA DE LOTES PARA ME E EPP:

5.1 Considerando o valor do objeto e sua indivisibilidade, não será aplicado a reserva de lotes microempresas, empresas de pequeno porte ou microempreendedor individual, conforme o disposto no art. 48, incisos I e III, da Lei Complementar Federal n.º 123, de 2006.

5.2 Será concedido tratamento favorecido para as microempresas e empresas de pequeno porte, para as sociedades cooperativas mencionadas no artigo 34 da Lei n.º 11.488, de 2007, e para o microempreendedor individual – MEI, nos limites previstos da Lei Complementar n.º 123, de 2006.

6 GARANTIA:

6.1 Será exigida garantia da execução do contrato, na forma da cláusula 12 da Minuta de Contrato (**Anexo X**).

7 CONSÓRCIO:

7.1 Não será permitida a participação de empresas em regime de consórcio, conforme justificativa técnica e econômica constante do procedimento administrativo.

8 ANEXOS:

- | | |
|-------------------|---|
| Anexo I | - Modelo da Carta Proposta de Preços |
| Anexo II | - Modelo da Planilha para Cálculo do BDI |
| Anexo III | - Documentos de Habilitação |
| Anexo IV | - Modelo da Declaração de Atendimento aos Requisitos de Habilitação e Capacidade Operacional Financeira |
| Anexo V | - Modelo da Declaração de Responsabilidade Técnica |
| Anexo VI | - Modelo da Declaração Conjunta |
| Anexo VII | - Modelo do Termo de Ciência das Condições Locais (Vistoria) |
| Anexo VIII | - Modelo da Declaração de Compromisso de Utilização de Produtos e Subprodutos de Madeira e de Gerenciamento de Resíduos da Construção Civil |
| Anexo IX | - Modelo da Declaração de Microempresa ou Empresa de Pequeno Porte |
| Anexo X | - Minuta do Contrato Administrativo |
| Anexo XI | - Minuta da Ordem de Serviço |
| Anexo XII | - Projeto Básico/Termo de Referência e Anexos |

CONDIÇÕES GERAIS DA CONCORRÊNCIA

1. A REALIZAÇÃO DA CONCORRÊNCIA

1.1 A Concorrência eletrônica será realizado no sistema de compras eletrônicas do Portal de Compras do Governo Federal – <<https://www.gov.br/compras/pt-br>>. Não se aplicam as normas da Lei nº 12.462/11 neste certame.

1.2 A Concorrência eletrônica será conduzido por servidor(a) público(a) denominado(a) Agente de Contratação, mediante a inserção e o monitoramento de dados gerados ou transferidos para o sistema de compras eletrônicas do Governo Federal – Compras.gov.br.

1.3 O(a) Agente de Contratação exercerá as atribuições previstas no artigo 4.º do Decreto n.º 10.086, de 2022.

1.4. Para acesso ao sistema de compras eletrônicas, os interessados deverão se credenciar e obter chave de identificação e senha pessoal do sistema de compras eletrônicas do Governo Federal – Compras.gov.br, conforme instruções que podem ser obtidas na página: <<https://www.gov.br/compras/pt-br>>.

1.4.1. O credenciamento do interessado e seu representante junto ao sistema de compras eletrônicas Compras.gov.br implica a sua responsabilidade legal pelos atos praticados e presunção de capacidade para a realização das transações inerentes à Concorrência eletrônica.

1.5 Cabe ao licitante acompanhar as operações no sistema eletrônico durante a sessão pública da Concorrência eletrônica, ficando responsável pelo ônus decorrente da perda de negócios diante da inobservância de quaisquer mensagens emitidas pelo sistema ou de sua desconexão.

2. EXIGÊNCIAS PARA PARTICIPAÇÃO

2.1 Poderão participar desta Concorrência, interessados cujo ramo de atividade seja

compatível com o objeto desta licitação e que apresentem os documentos exigidos para habilitação.

2.2 Os interessados em participar da Concorrência devem dispor de chave de identificação e senha pessoal do sistema de compras eletrônicas, nos termos do Item 1 do presente Edital.

2.3 Não poderão participar desta licitação, pessoas físicas ou jurídicas que:

2.3.1 tenham sido declaradas inidôneas no âmbito da União, Estados, Distrito Federal e Municípios, em qualquer esfera da Administração Pública;

2.3.2 constituíram as pessoas jurídicas que foram apenadas conforme item 2.3.1, enquanto perdurarem as causas das penalidades, independentemente de nova pessoa jurídica que vierem a constituir ou de outra em que figurarem como sócios;

2.3.3 tenham sócios comuns com as pessoas jurídicas referidas no item 2.3.2;

2.3.4 não funcionem no País, se encontrem sob falência, dissolução ou liquidação, bem como as pessoas físicas sob insolvência;

2.3.5 mantenha vínculo de natureza técnica, comercial, econômica, financeira, trabalhista ou civil com dirigente do órgão ou entidade contratante ou com agente público que desempenhe função na licitação ou atue na fiscalização ou na gestão do contrato, ou que deles seja cônjuge, companheiro ou parente em linha reta, colateral ou por afinidade, até o terceiro grau;

2.3.6 o servidor ou dirigente de órgão ou entidade estadual, bem como a empresa da qual figurem como sócios, dirigentes ou da qual participem indiretamente.

2.3.6.1 Considera-se participação indireta a existência de qualquer vínculo de natureza técnica, comercial, econômica, financeira ou trabalhista.

2.3.7 As pessoas físicas e jurídicas de que trata o art. 14 da Lei Federal n.º 14.133, de 2021.

2.4 A participação nesta licitação implica aceitação das condições estabelecidas no edital

e na legislação aplicável.

2.5 Além destas condições gerais, deverão ser obedecidas às exigências específicas de participação fixadas no edital.

2.6 O(a) Agente de Contratação verificará o eventual descumprimento das condições de participação, especialmente quanto à existência de sanção que impeça a participação no certame ou a futura contratação.

3. DA VISTORIA

3.1 Os licitantes poderão vistoriar o local onde serão executados os serviços até o último dia útil anterior à data fixada para a abertura da sessão pública, com o objetivo de inteirar-se das condições e grau de dificuldade existentes, mediante prévio agendamento junto a Diretoria de Engenharia e Arquitetura, telefone/Ramal: (42) 3621-1054.

3.1.1 O agendamento deverá ser feito em até dois dias anteriores à data da abertura da sessão da Concorrência eletrônica eletrônico.

3.1.2 Ainda que os licitantes optem por não realizar a vistoria, deverão apresentar declaração formal assinada pelo responsável técnico do licitante acerca do conhecimento pleno das condições e peculiaridades da contratação, conforme modelo constante no **Anexo VII** deste Edital.

3.1.3 A não realização da vistoria não poderá embasar posteriores alegações de desconhecimento das instalações, dúvidas ou esquecimentos de quaisquer detalhes dos locais da prestação dos serviços, devendo o licitante vencedor assumir os ônus dos serviços decorrentes.

3.1.4 Nenhum licitante poderá alegar desconhecimento das condições e grau de dificuldade existentes como justificativa para se eximir das obrigações assumidas ou em favor de eventuais pretensões de acréscimos de preços em decorrência da execução do objeto.

4. PROPOSTA INICIAL

4.1 Antes de postar a proposta comercial em formulário eletrônico, o licitante deverá manifestar, em campo próprio do sistema de compras eletrônicas:

4.1.1 o pleno conhecimento e atendimento às exigências de habilitação e demais condições previstas no edital;

4.1.2 a sua condição de microempresa, de empresa de pequeno porte ou de microempreendedor individual para usufruir dos benefícios da Lei Complementar Federal n.º 123, de 2006.

4.2 A proposta de preço inicial deverá ser enviada por meio de formulário eletrônico no sistema de compras eletrônicas no prazo previsto no edital, de acordo com o critério de disputa estabelecido no edital.

4.2.1 A proposta registrada poderá ser alterada ou desistida até a data e hora definida no edital. Após o prazo previsto para acolhimento das propostas, o sistema eletrônico não aceitará inclusão, alteração ou desistência da(s) proposta(s).

4.3. O sistema ordenará, automaticamente, as propostas classificadas pelo(a) Agente de Contratação, sendo que somente estas participarão da fase de lances.

5. DO PREENCHIMENTO DA PROPOSTA

5.1 O licitante deverá enviar sua proposta mediante o preenchimento, no sistema eletrônico, dos seguintes campos:

5.1.1 Valor unitário e total do item e o valor global;

5.1.2 Descrição detalhada do objeto, contendo as informações similares à especificação contida nos elementos técnicos instrutores: indicando, no que for aplicável, o modelo, prazo de validade ou de garantia, quando for o caso.

5.2 Todas as especificações do objeto contidas na proposta vinculam o Contratado.

5.3 Nos valores propostos estarão inclusos todos os custos operacionais, encargos previdenciários, trabalhistas, tributários, comerciais e quaisquer outros que incidam direta

ou indiretamente na prestação da Obra (ou dos serviços especiais de engenharia).

5.4 Os preços ofertados, tanto na proposta inicial, quanto na etapa de lances, serão de exclusiva responsabilidade do licitante, não lhe assistindo o direito de pleitear qualquer alteração, sob alegação de erro, omissão ou qualquer outro pretexto.

5.5 O prazo de validade da proposta não será inferior a 180 (cento e oitenta) dias, a contar da data de sua apresentação.

5.6 As ofertas de propostas dos licitantes devem respeitar os preços máximos estabelecidos neste Edital.

6. DA ABERTURA DA SESSÃO, CLASSIFICAÇÃO DAS PROPOSTAS E FORMULAÇÃO DE LANCES

6.1 A abertura da presente licitação dar-se-á em sessão pública, por meio de sistema eletrônico, na data, horário e local indicados neste Edital.

6.2 O sistema ordenará automaticamente as propostas classificadas, sendo que somente estas participarão da fase de lances.

6.3 O sistema disponibilizará campo próprio para troca de mensagens entre o(a) Agente de Contratação e os licitantes.

6.4 Iniciada a etapa competitiva, os licitantes deverão encaminhar lances exclusivamente por meio do sistema eletrônico, sendo imediatamente informados do seu recebimento e do valor consignado no registro.

6.4.1 O lance deverá ser ofertado de acordo com o critério de disputa fixado no item 2 Das Condições Específicas deste Edital.

6.5 Os licitantes poderão oferecer lances sucessivos, observando o horário fixado para abertura da sessão e as regras estabelecidas no Edital.

6.6 O licitante somente poderá oferecer lance de valor inferior ou percentual de desconto superior ao último por ele ofertado e registrado pelo sistema.

6.7 O Agente de Contratação poderá determinar intervalo mínimo de diferença de valores

ou percentuais entre os lances, que incidirá tanto em relação aos lances intermediários quanto em relação à proposta que cobrir a melhor oferta, conforme §1º, do Art. 72, do Decreto n.º 10.086/2022.

6.8 Será adotado para o envio de lances na Concorrência o modo de disputa “aberto”, em que os licitantes apresentarão lances públicos e sucessivos, com prorrogações.

6.9 A etapa de lances da sessão pública terá duração de 10 (dez) minutos e, após isso, será prorrogada automaticamente pelo sistema quando houver lance ofertado nos últimos dois minutos do período de duração da sessão pública.

6.10 A prorrogação automática da etapa de lances, de que trata o item anterior, será de 02 (dois) minutos e ocorrerá sucessivamente sempre que houver lances enviados nesse período de prorrogação, inclusive no caso de lances intermediários.

6.11 Não havendo novos lances na forma estabelecida nos itens anteriores, a sessão pública encerrar-se-á automaticamente.

6.12 Encerrada a fase competitiva sem que haja a prorrogação automática pelo sistema, poderá o(a) Agente de Contratação, assessorado pela equipe de apoio, justificadamente, admitir o reinício da sessão pública de lances, em prol da consecução do melhor preço.

6.13 Não serão aceitos dois ou mais lances de mesmo valor, prevalecendo aquele que for recebido e registrado em primeiro lugar.

6.14 Durante o transcurso da sessão pública, os licitantes serão informados, em tempo real, do valor do menor lance (ou maior desconto) registrado, vedada a identificação do licitante.

6.15 No caso de desconexão com o(a) Agente de Contratação, no decorrer da etapa competitiva da Concorrência eletrônica, o sistema eletrônico poderá permanecer acessível aos licitantes para a recepção dos lances.

6.16 Quando a desconexão do sistema eletrônico para o(a) Agente de Contratação persistir por tempo superior a dez minutos, a sessão pública será suspensa e reiniciada somente após decorridas, no mínimo, vinte e quatro horas da comunicação do fato pelo(a)

Agente de Contratação aos participantes, no sítio eletrônico utilizado para divulgação.

6.17 O Critério de julgamento adotado será o *menor preço*, conforme definido neste Edital e seus anexos.

6.18 Caso o licitante não apresente lances, concorrerá com o valor de sua proposta.

6.19 Em relação a itens não exclusivos para participação de microempresas, empresas de pequeno porte e microempreendedores individuais, uma vez encerrada a etapa de lances, será efetivada a verificação do porte da entidade empresarial. O sistema identificará em coluna própria as microempresas, as empresas de pequeno porte e microempreendedores individuais participantes, procedendo à comparação com os valores da primeira colocada, se esta for empresa de maior porte, assim como das demais classificadas, para o fim de aplicar-se o disposto nos arts. 44 e 45 da Lei Complementar Federal n.º 123, de 2006.

6.19.1 Nessas condições, as propostas de microempresas, empresas de pequeno porte e microempreendedores individuais que se encontrarem na faixa de até 10% (dez por cento) acima da melhor proposta ou melhor lance serão consideradas empatadas com a primeira colocada.

6.19.2 A ME, EPP ou MEI melhor classificada, nos termos do item anterior, terá o direito de encaminhar uma última oferta para desempate, obrigatoriamente em valor inferior ao da primeira colocada, no prazo de 5 (cinco) minutos controlados pelo sistema, contados após a comunicação automática para tanto.

6.19.3 Caso a microempresa, a empresa de pequeno porte ou o microempreendedor individual melhor classificado desista ou não se manifeste no prazo estabelecido, serão convocadas as demais licitantes na condição de ME, EPP ou MEI que se encontrem naquele intervalo de 10% (dez por cento), na ordem de classificação, para o exercício do mesmo direito, no prazo estabelecido no subitem anterior.

6.19.4 No caso de equivalência dos valores apresentados pelas microempresas, empresas de pequeno porte e microempreendedores individuais que se encontrem nos

intervalos estabelecidos nos subitens anteriores, será realizado sorteio entre elas para que se identifique aquela que primeiro poderá apresentar melhor oferta.

6.20 Só poderá haver empate entre propostas iguais (não seguidas de lances), ou entre lances finais da fase fechada do modo de disputa aberto e fechado.

6.21 Havendo eventual empate entre propostas ou lances, o critério de desempate será aquele previsto no art. 60 da Lei n.º 14.133, de 2021.

6.22 Persistindo o empate, a proposta vencedora será sorteada pelo sistema eletrônico dentre as propostas ou os lances empatados.

6.23 Encerrada a etapa de envio de lances da sessão pública, o(a) Agente de Contratação deverá encaminhar, pelo sistema eletrônico, contraproposta ao licitante que tenha apresentado o melhor preço, para que seja obtida melhor proposta, vedada a negociação em condições diferentes das previstas neste Edital.

6.23.1 A negociação será realizada por meio do sistema, podendo ser acompanhada pelos demais licitantes.

6.23.2 O(a) Agente de Contratação solicitará ao licitante melhor classificado que, no prazo de 03 (três) horas, envie a proposta adequada ao último lance ofertado após a negociação realizada, acompanhada, se for o caso, dos documentos complementares, quando necessários à confirmação daqueles exigidos neste Edital e já apresentados.

6.23.3 É facultado ao(a) Agente de Contratação prorrogar o prazo estabelecido, a partir de solicitação fundamentada feita no chat pelo licitante, antes de findo o prazo previsto no item 6.23.2.

6.24 Após a negociação do preço, o(a) Agente de Contratação o iniciará a fase de aceitação e julgamento da proposta.

7. DA ACEITABILIDADE DA PROPOSTA VENCEDORA.

7.1 Encerrada a etapa de negociação, o(a) Agente de Contratação examinará a proposta

classificada em primeiro lugar quanto à adequação ao objeto e à compatibilidade do preço em relação ao máximo estipulado para contratação neste Edital e em seus anexos, observado o disposto no art. 95 do Decreto n.º 10.086, de 2022.

7.1.1. A análise da exequibilidade da proposta de preços deverá ser realizada com o auxílio da Planilha de Custos e Formação de Preços e o Cronograma Físico-Financeiro, a ser preenchida pelo licitante em relação à sua proposta final, conforme anexo deste Edital.

7.1.2. A Planilha de Custos e Formação de Preços e o Cronograma Físico-Financeiro deverá ser encaminhada pelo licitante exclusivamente via sistema, no prazo de 03 (três) horas, contado da solicitação do(a) Agente de Contratação, com os respectivos valores readequados ao lance vencedor, e será analisada pelo(a) Agente de Contratação no momento da aceitação do lance vencedor.

7.1.3 A existência de valores de serviços unitários isolados, na planilha orçamentária do licitante, inferiores aos serviços unitários da planilha orçamentária referencial não caracteriza motivo suficiente para a desclassificação da proposta, desde que aqueles valores sejam valores adequados, mantendo-se o valor da proposta.

7.2 Será desclassificada a proposta ou o lance vencedor que:

7.2.1 não estiver em conformidade com os requisitos estabelecidos neste edital;

7.2.2 contenha vício insanável ou ilegalidade;

7.2.3 não apresente as especificações técnicas exigidas nos elementos técnicos instrutores;

7.2.4 apresentar preço final superior ao preço máximo fixado, percentual de desconto inferior ao mínimo exigido, ou que apresentar preço manifestamente inexequível;

7.2.4.1 Considera-se inexequível a proposta que apresente preços global ou unitários simbólicos, irrisórios ou de valor zero, incompatíveis com os preços dos insumos e salários de mercado, acrescidos dos respectivos encargos, ainda que o ato convocatório da licitação não tenha estabelecido limites mínimos, exceto quando

se referirem a materiais e instalações de propriedade do próprio licitante, para os quais ele renuncie a parcela ou à totalidade da remuneração.

7.3 serão consideradas inexequíveis as propostas cujos valores forem inferiores a 75% (setenta e cinco por cento) do valor orçado pela Administração.

7.3.1 Se houver indícios de inexequibilidade da proposta de preço, ou em caso da necessidade de esclarecimentos complementares, poderão ser efetuadas diligências, na forma do previsto no art. 92 do Decreto n.º 10.086, de 2022, para que a empresa comprove a exequibilidade da proposta.

7.4 será exigida garantia adicional do licitante vencedor cuja proposta for inferior a 85% (oitenta e cinco por cento) do valor orçado pela Administração, equivalente à diferença entre este último e o valor da proposta, sem prejuízo das demais garantias exigíveis de acordo com o previsto na Lei 14.133/2021.

7.5 Qualquer interessado poderá requerer que se realizem diligências para aferir a exequibilidade e a legalidade das propostas, devendo apresentar as provas ou os indícios que fundamentam a suspeita.

7.6 Na hipótese de necessidade de suspensão da sessão pública para a realização de diligências, com vistas ao saneamento das propostas, a sessão pública somente poderá ser reiniciada mediante aviso prévio no sistema com, no mínimo, vinte e quatro horas de antecedência, e a ocorrência será registrada em ata.

7.7 O (A) Agente de Contratação poderá convocar o licitante para enviar documento digital complementar, por meio de funcionalidade disponível no sistema, no prazo de 03 (três) horas, sob pena de não aceitação da proposta.

7.7.1 É facultado ao (à) Agente de Contratação prorrogar o prazo estabelecido, a partir de solicitação fundamentada feita no chat pelo licitante, antes de findo o prazo.

7.7.2 Dentre os documentos passíveis de solicitação pelo(a) Agente de Contratação, destacam-se as planilhas orçamentárias readequadas com o valor final ofertado.

7.8 Todos os dados informados pelo licitante em sua planilha orçamentária deverão refletir

com fidelidade os custos especificados, a margem de lucro pretendida e as despesas indiretas.

7.9 O(a) Agente de Contratação analisará a compatibilidade dos preços unitários apresentados na Planilha de Custos e Formação de Preços com os da planilha orçamentária referencial;

7.10 Se a proposta ou lance vencedor for desclassificado, o(a) Agente de Contratação examinará a proposta ou lance subsequente, e, assim sucessivamente, na ordem de classificação.

7.11 Havendo necessidade, o(a) Agente de Contratação suspenderá a sessão, informando no *chat* a nova data e horário para a sua continuidade.

7.12 O(a) Agente de Contratação poderá encaminhar, por meio do sistema eletrônico, contraproposta ao licitante que apresentou o lance mais vantajoso, com o fim de negociar a obtenção de melhor preço, vedada a negociação em condições diversas das previstas neste Edital.

7.13 Também nas hipóteses em que o(a) Agente de Contratação Agente de Contratação não aceitar a proposta e passar à subsequente, poderá negociar com o licitante para que seja obtido preço melhor.

7.14 A negociação será realizada por meio do sistema, podendo ser acompanhada pelos demais licitantes.

7.15 Nos itens não exclusivos para a participação de microempresas e empresas de pequeno porte, sempre que a proposta não for aceita, e antes de o(a) Agente de Contratação passar à subsequente, haverá nova verificação, pelo sistema, da eventual ocorrência do empate ficto, previsto nos artigos 44 e 45 da Lei Complementar Federal nº 123, de 2006, seguindo-se a disciplina antes estabelecida, se for o caso.

7.16 Encerrada a análise quanto à aceitação da proposta, o(a) Agente de Contratação verificará a habilitação do licitante, observado o disposto neste Edital.

8.DA APRESENTAÇÃO DA PROPOSTA FINAL E DOS DOCUMENTOS DE HABILITAÇÃO

8.1 Os licitantes convocados encaminharão, exclusivamente por meio de sistema eletrônico, a proposta com a descrição do objeto ofertado e o preço final proposto (conforme item 9 deste edital) e os documentos de habilitação (conforme **Anexo III**), no prazo máximo de 03 (três) horas, para cada fase (Proposta e Habilitação), a contar da solicitação do agente de contratação.

8.1.1 É facultado ao(a) agente de contratação prorrogar o prazo estabelecido, a partir de solicitação fundamentada feita no chat pelo licitante, antes de findo o prazo previsto no item 8.1.

8.1.2 Os documentos apresentados pelos licitantes em nome do representante legal ou responsável técnico deverão ser assinados digitalmente, com certificação digital padrão ICP-Brasil, quando exigida a assinatura.

8.1.2.1 O agente de contratação poderá, solicitar novo envio de documentos a fim de confirmar ou corrigir erro da assinatura eletrônica, sem que haja alteração da substância das propostas, dos documentos e sua validade jurídica, mediante decisão fundamentada.

8.2 O envio da proposta ocorrerá por meio de sistema eletrônico.

8.3 Os licitantes poderão deixar de apresentar os documentos de habilitação que constem no sistema de registro cadastral unificado disponível no Portal Nacional de Contratações Públicas (PNCP) ou do Cadastro Unificado de Fornecedores do Estado do Paraná, desde que os referidos documentos estejam atualizados, assegurado aos demais licitantes o direito de acesso aos dados constantes dos sistemas.

8.4 As Microempresas, Empresas de Pequeno Porte e Microempreendedores Individuais deverão encaminhar a documentação de habilitação, ainda que haja alguma restrição de regularidade fiscal e trabalhista, nos termos do art. 43, § 1º da Lei Complementar Federal

n.º 123, de 2006.

8.5 Incumbirá ao licitante acompanhar as operações no sistema eletrônico durante a sessão pública da Concorrência eletrônica, ficando responsável pelo ônus decorrente da perda de negócios, diante da inobservância de quaisquer mensagens emitidas pelo sistema ou de sua desconexão.

8.6 Até a abertura da sessão pública, os licitantes poderão retirar ou substituir a proposta anteriormente inserida no sistema.

8.7 Não será estabelecida, nessa etapa do certame, ordem de classificação entre as propostas apresentadas, o que somente ocorrerá após a realização dos procedimentos de negociação e julgamento da proposta.

8.8 Os documentos que compõem a proposta e a habilitação do licitante melhor classificado somente serão disponibilizados para avaliação do(a) Agente de Contratação e para acesso público após o encerramento do envio de lances fechados.

9. DESCRITIVO DA PROPOSTA

9.1 A proposta deverá ser formulada de acordo com o valor final da disputa, sem emendas, rasuras ou entrelinhas, assinada por meio eletrônico com uso de certificação digital ICP-Brasil, pelo representante legal do licitante (ou seu procurador devidamente qualificado) e deverá conter, de acordo com o modelo definido neste edital, a identificação da licitação, o CNPJ e o nome empresarial completo do licitante, a descrição do produto/serviço oferecido para cada item e/ou lote da licitação; o valor global, os preços unitários e globais por item e/ou lote, cotados em moeda corrente nacional; e o prazo de validade da proposta, que não poderá ser inferior ao estabelecido no edital.

9.1.1 A proposta definitiva deverá observar os preços unitários máximos da planilha de composição de preços fixada pelo edital e seus anexos, sob pena de desclassificação, inclusive quando o(s) lote(s) reunir(em) itens diversos e independente do critério de disputa.

9.1.2 Constatado erro de cálculo em qualquer operação, o(a) Agente de Contratação poderá efetuar diligência visando sanar o erro ou falha, desde que não alterem a substância da proposta, do documento e sua validade jurídica.

9.1.3 O agente de contratação poderá, solicitar novo envio de documentos a fim de confirmar ou corrigir erro da assinatura eletrônica, sem que haja alteração da substância das propostas, dos documentos e sua validade jurídica, mediante decisão fundamentada.

9.2 Para a Proposta Final de Preços o licitante arrematante, por meio de sistema eletrônico, deverá entregar:

9.2.1 Carta Proposta de Preços com o valor final proposto (**Anexo I**);

9.2.2 Cronograma (**Anexo XII**), assinado digital pelo responsável técnico;

9.2.3 Planilha de Custos e Formação de Preços/ Planilha Orçamentaria (**Anexo XII**), assinada digital pelo responsável técnico;

9.2.4 Planilha para Cálculo do BDI (**Anexo II**), assinada digital pelo responsável técnico;

9.3 A Carta Proposta de Preços, conforme **Anexo I**, deverá conter as seguintes informações:

9.3.1 Preço total final proposto, cotado em reais, em algarismos e por extenso, com duas casas decimais, e ainda de acordo com o item 8.3 e seus subitens da Minuta do Contrato;

9.3.2 Prazo de validade da proposta não inferior a 180 (cento e oitenta dias), contados a partir da data de abertura da licitação;

9.3.3 Assinatura do representante legal, identificando-o com o nome e o CPF;

9.3.4 Razão Social e CNPJ do licitante;

9.3.5 Caso haja divergência entre o valor da proposta numérico e o valor por extenso, prevalecerá este último;

9.3.6 No arredondamento do cálculo do preço a ser apresentado na Carta proposta, deverá ser considerado somente duas casas decimais após a vírgula, desprezando-se as demais.

9.4 Considera-se como representante legal qualquer pessoa credenciada pelo licitante, mediante contrato, procuração ou documento equivalente.

9.4.1 Observação: cada credenciado poderá representar apenas um licitante.

9.5 As Microempresas ou Empresas de Pequeno Porte deverão anexar, junto com a proposta:

9.5.1 A declaração de que o licitante se enquadra na condição de Microempresa ou Empresa de Pequeno Porte, não se incluindo nas situações de que trata o artigo 3º, parágrafo 4º, da Lei Complementar Federal nº 123/2006 e suas alterações, conforme **Anexo IX**.

9.5.1.1 A falsidade de declaração prestada objetivando os benefícios instituídos à Microempresa e Empresa de Pequeno Porte caracteriza o crime de que trata o artigo 299 do Código Penal, sem prejuízo de enquadramento em outras figuras penais, bem como sujeitará a pessoa jurídica à sanção de impedimento de participar de licitações e de ser contratada por qualquer órgão ou entidade da Administração Pública pelo prazo de até cinco anos.

9.5.2 Certidão Simplificada da Junta Comercial ou documento equivalente com os benefícios da Lei Complementar Federal nº 123/2006 e suas alterações, emitida em até no máximo 90 (noventa) dias antes da data prevista para a abertura da Licitação.

9.5.3 Demonstrativo de Resultado do Exercício – DRE, a que se refere a Resolução nº 1.418/2012, de Conselho Federal de Contabilidade – CFC, ou outra norma que vier a substituir.

9.5.4 Empresas que não se enquadram na definição de Microempresa ou Empresa de Pequeno Porte, ou ainda, que não desejem usufruir do tratamento diferenciado e favorecido que estabelece a Lei Complementar Federal nº 123/2006 e suas

alterações, estão dispensadas de apresentar o documento descrito no item acima. A não comprovação da condição de Microempresa e Empresa de Pequeno Porte, implica participação no pleito sem os benefícios da Lei Complementar Federal nº 123/2006 e suas alterações.

9.5.5 o licitante deverá entregar o Cronograma Físico-Financeiro, observado o valor proposto, contemplando o prazo de execução previsto no Edital e deverá considerar o preço global da proposta, com etapas definindo o avanço físico mensal e correspondente valor financeiro.

9.5.5.1 O Cronograma Físico-Financeiro deverá prever parcelas a cada 30 (trinta) dias.

9.5.5.2 O Cronograma Físico-Financeiro deverá apresentar na última parcela valor não inferior a 11% (onze por cento) do valor global proposto;

9.5.5.3 O Cronograma Físico-Financeiro apresentado pela empresa vencedora do certame deverá ser aprovado pelo Órgão Licitante antes da assinatura do contrato;

9.5.5.4 O Cronograma Físico-Financeiro deverá ser assinado pelo Responsável Técnico do licitante, com menção do seu título profissional e número da Carteira Profissional;

9.5.5.5 A não apresentação de Cronograma Físico-Financeiro ou com prazo diverso ao exigido no Edital são motivos de desclassificação da proposta do licitante, porém, inconformidades meramente formais do cronograma deverão ser sanadas no momento da assinatura do contrato.

9.6 A apresentação dos documentos constantes neste item faz prova de que o licitante arrematante:

9.6.1 Tomou conhecimento de todas as informações, elementos técnicos instrutores e das condições locais para o cumprimento do objeto da licitação;

9.6.2 Aceitou os termos deste Edital;

9.6.3 Sendo vencedora da licitação assumirá integral responsabilidade pela perfeita e completa execução dos serviços a serem contratados.

9.7 Todas as especificações do objeto contidas na proposta vinculam o Contratado.

9.8 Nos valores propostos estarão inclusos todos os custos operacionais, encargos previdenciários, trabalhistas, tributários, comerciais e quaisquer outros que incidam direta ou indiretamente na execução do objeto.

9.9. Os preços ofertados, tanto na proposta inicial, quanto na etapa de lances, serão de exclusiva responsabilidade do licitante, não lhe assistindo o direito de pleitear qualquer alteração, sob alegação de erro, omissão ou qualquer outro pretexto.

9.10 As ofertas de propostas dos licitantes devem respeitar os preços máximos estabelecidos neste Edital.

10. OS RECURSOS

10.1. Qualquer licitante poderá, em campo próprio do sistema de compras eletrônicas, manifestar de forma imediata e motivada a intenção de recorrer, sob pena de preclusão, em relação às fases de julgamento e habilitação, possuindo o prazo de 3 (três) dias úteis para apresentação das razões recursais após a formalização do término da etapa de antecede a adjudicação.

10.1.1. As razões recursais devem ser apresentadas exclusivamente por meio eletrônico e com uso de certificação digital ICP-Brasil.

10.1.2. Os demais licitantes ficarão desde logo intimados para apresentar contrarrazões ao recurso no prazo de 3 (três) dias úteis contados do término do prazo de apresentação das razões do recorrente, exclusivamente por meio eletrônico e assinadas com uso de certificação digital ICP-Brasil.

10.2 A não apresentação das razões recursos no prazo fixado implicará a decadência do direito de recorrer.

10.3 As razões e as contrarrazões de recurso que não forem apresentadas conforme o

disposto nos itens anteriores, ou subscritas por representante não habilitado ou não credenciado para responder pelo licitante, não serão conhecidas pelo(a) Agente de Contratação.

10.4 Os autos do processo de licitação poderão ser acessados pelos interessados no sistema E-Protocolo no site <https://www.e-protocolo.pr.gov.br>.

10.5 O acolhimento do recurso implicará invalidação apenas de ato insuscetível de aproveitamento.

11. ADJUDICAÇÃO E HOMOLOGAÇÃO

11.1 Examinada a aceitabilidade da proposta e a regularidade e a habilitação do licitante vencedor, o procedimento licitatório será encaminhado pelo(a) Agente de Contratação à autoridade máxima para adjudicação e homologação.

11.2 Será permitida a adjudicação e a homologação parcial do procedimento licitatório, quando o seu objeto possuir mais de um lote.

12. CONTRATO, RECEBIMENTO E PAGAMENTO

12.1 O adjudicatário será notificado para assinar o contrato ou retirar a nota de empenho (ou documento equivalente) no prazo de 05 (cinco) dias úteis, prorrogável a critério do órgão ou entidade contratante, sob pena de decair do direito à contratação e incidir nas penalidades previstas neste edital.

12.2 Para a assinatura do contrato ou retirada da nota de empenho, o adjudicatário deverá estar credenciado no Portal Nacional de Contratações Públicas (PNCP) e no Cadastro Unificado de Fornecedores do Estado do Paraná – CAUFPR, mantendo as condições de habilitação exigidas na licitação, para a comprovação das condições de habilitação consignadas no edital, que deverão ser mantidas pelo licitante durante a vigência do contrato.

12.3 Antes da assinatura do contrato, a Administração realizará consulta ao Cadastro

27

Home Page: <http://www.unicentro.br>

Campus Santa Cruz: Rua Salvatore Renna – Padre Salvador, 875 – Cx. Postal 3010 – Fone: (42) 3621-1000 – FAX: (42) 3621-1090 – CEP 85.015-430 – GUARAPUAVA – PR

Campus CEDETEG: Rua Simeão Camargo Varela de Sá, 03 – Fone/FAX: (42) 3629-8100 – CEP 85.040-080 – GUARAPUAVA – PR

Campus de Irati: PR 153 – Km 07 – Riozinho – Cx. Postal, 21 – Fone: (42) 3421-3000 – FAX: (42) 3421-3067 – CEP 84.500-000 – IRATI – PR

Informativo Estadual – Cadin Estadual, haja vista a vedação contida no art. 3º, inc. I, da Lei Estadual nº 18.466, de 2015.

12.4 O adjudicatário deverá, antes da assinatura do contrato, apresentar Planilha Orçamentária para aprovação do Órgão Licitante.

12.5 O adjudicatário deverá assinar o Contrato no prazo máximo de 05 (cinco) úteis após o recebimento da convocação, podendo ser prorrogado por igual período mediante justificativa idônea aprovado pelo órgão licitante, contados a partir do recebimento do aviso, sob pena de decair do direito à contratação, sem prejuízo das sanções previstas neste Edital.

12.6 Se o adjudicatário não apresentar as comprovações dos itens 12.2 e 12.3 ou se recusar a assinar o contrato ou retirar a nota de empenho, a Administração Pública poderá revogar a licitação, sem prejuízo da aplicação das cominações previstas na Lei Federal n.º 14.133/2021, e do Decreto n.º 10.086/2022, ou ainda, convocar os licitantes remanescentes, na ordem de classificação, para a celebração do contrato nas condições ofertadas pelo licitante vencedor.

12.7 A recusa injustificada do adjudicatário ou a justificativa não aceita pela Administração, implicará a instauração de procedimento administrativo autônomo para eventual aplicação de sanções administrativas.

12.8 Na hipótese de nenhum dos licitantes aceitar a contratação nos termos do item 12.6, a Administração Pública poderá convocar os licitantes remanescentes, na ordem de classificação, para a celebração do contrato nas condições ofertadas por estes, desde que o valor seja igual ou inferior ao orçamento estimado para a contratação, inclusive quanto aos preços atualizados, nos termos do instrumento convocatório.

12.9 A Ordem de Serviço deverá ser assinada pelo contratado no prazo máximo de até 05 (cinco) dias após a convocação pelo Órgão Licitante, podendo ser prorrogado por igual período mediante justificativa idônea aprovado pelo órgão licitante.

12.10 No ato da assinatura, o contratado fica obrigada a apresentar:

12.10.1 Comprovação das condições de habilitação do Edital, conforme **Anexo III**, as quais deverão ser mantidas durante a vigência do contrato.

12.10.2 A certidão de registro com visto do CREA-PR e/ou CAU-PR e/ou TRT-PR ou CAT, de acordo com o regulamento do respectivo conselho de classe, da Lei Federal n.º 5.194/1966, da Lei Federal n.º 12.378/2010.

12.11 Os serviços licitados serão liberados para execução mediante Ordem de Serviço, subordinando-se às condições estabelecidas no contrato a ser firmado entre as partes, devendo a referida Ordem de Serviço ser assinada pelo representante legal do Contratado.

12.12 O Contratado deverá comprovar o vínculo jurídico de toda a equipe técnica por meio da apresentação de documentos (ou fotocópias autenticadas na forma da Lei), conforme **Anexo V** do presente Edital.

12.13 Os profissionais indicados pelo Licitante deverão participar dos serviços objeto desta licitação, de acordo com o disposto no § 6.º do artigo 67 da Lei Federal n.º 14.133, de 2021 e atos normativos dos respectivos conselhos profissionais.

12.14 O contratado deverá apresentar a ART do CREA e/ou o RRT do CAU, e/ou TRT ou CAT acompanhadas do comprovante de pagamento do referido documento até a data da assinatura do Contrato.

12.14.1 Deverá ser registrada a ART e/ou o RRT e/ou TRT ou CAT, conforme preceitua a legislação vigente, em nome do Responsável Técnico constante da Declaração de Responsabilidade Técnica, indicado conforme **Anexo V**.

12.14.2 Caso os Profissionais indicados no **Anexo V** sejam corresponsáveis, o contratado deverá providenciar as ARTs e/ou RRTs e/ou TRTs Complementares para os Profissionais, instituindo a corresponsabilidade técnica na execução dos serviços. As ARTs e/ou RRTs e/ou TRTs deverão corresponder às atividades que serão exercidas pelos profissionais, limitadas ao respectivo grau de responsabilidade..

12.15 Os pagamentos ficarão condicionados à prévia informação pelo credor dos dados

da conta-corrente junto à instituição financeira contratada pelo Estado, conforme o disposto no Decreto Estadual n.º 4.505, de 2016, ressalvadas as exceções previstas na mesma norma.

12.16 A entrega, o recebimento do objeto da licitação e os pagamentos serão efetuados no local, nos prazos e na forma estabelecida nos anexos deste edital.

12.17 Nos casos de eventuais atrasos de pagamento, desde que o contratado não tenha concorrido para tanto, fica convencionado que a taxa de compensação financeira devida pela Contratante, entre a data do vencimento e o efetivo adimplemento da parcela, é calculada mediante a aplicação da seguinte fórmula:

$EM = I \times N \times VP$, sendo:

EM = Encargos moratórios;

N = Número de dias entre a data prevista para o pagamento e a do efetivo pagamento;

VP = Valor da parcela a ser paga.

I = Índice de compensação financeira = 0,00016438, assim apurado:

$I = (TX)$

$I = \frac{(6/100)}{365}$

$I = 0,00016438$

TX = Percentual da taxa anual = 6%.

12.18 Antes de cada pagamento, o contratante deverá realizar consulta no Portal Nacional de Contratações Públicas e no Cadastro Unificado de Fornecedores do Estado do Paraná – CAUFPR para verificar a manutenção das condições de habilitação definidas neste edital.

13. SUBCONTRATAÇÃO

13.1 É permitida a subcontratação parcial do objeto, nos limites definidos no termo contratual.

13.1.1 é vedada a subcontratação de microempresas e empresas de pequeno porte e

microempreendedor individual que tenham participado da licitação;

13.1.2 A subcontratação depende de autorização prévia do contratante, a quem incumbe avaliar se a subcontratada cumpre os requisitos de qualificação técnica necessários para a execução do objeto.

13.1.3 Em qualquer hipótese de subcontratação, permanece a responsabilidade integral do contratado pela perfeita execução contratual, cabendo-lhe realizar a supervisão e coordenação das atividades da subcontratada, bem como responder perante o contratante pelo rigoroso cumprimento das obrigações contratuais correspondentes ao objeto da subcontratação.

13.1.4 É vedada a subcontratação de pessoa física ou jurídica, se aquela ou os dirigentes desta mantiverem vínculo de natureza técnica, comercial, econômica, financeira, trabalhista ou civil com dirigente do órgão ou entidade contratante ou com agente público que desempenhe função na licitação ou atue na fiscalização ou na gestão do contrato, ou se deles forem cônjuge, companheiro ou parente em linha reta, colateral, ou por afinidade, até o terceiro grau.

13.1.5 é vedada a subcontratação das parcelas de maior relevância e valor significativo, assim definidas no instrumento convocatório.

14. ALTERAÇÃO SUBJETIVA

14.1 É admissível a continuidade do Contrato administrativo quando houver fusão, cisão ou incorporação do Contratado com outra pessoa jurídica, desde que:

- a) sejam observados pela nova pessoa jurídica todos os requisitos de habilitação exigidos na licitação original;
- b) sejam mantidas as demais cláusulas e condições do Contrato; e
- c) não haja prejuízo à execução do objeto pactuado e haja anuência expressa da Administração à continuidade do Contrato.

14.2 A alteração subjetiva a que se refere o item 14.1 deverá ser formalizada por Termo Aditivo ao Contrato.

15. SANÇÕES ADMINISTRATIVAS

15.1 O licitante e o contratado que incorram em infrações sujeitam-se às sanções administrativas previstas no art. 156 da Lei Federal n.º 14.133, de 2021 e nos arts. 193 ao 227 do Decreto n.º 10.086, de 17 de janeiro 2022, sem prejuízo de eventuais implicações penais nos termos do que prevê o Capítulo II-B do Título XI do Código Penal.

15.2 A multa de 0,5% (cinco décimos por cento) até 30% (trinta por cento) sobre o valor total do lote no qual participou, será aplicada a quem:

- a) retardar ou impedir o andamento do procedimento licitatório;
- b) não manter sua proposta;
- c) apresentar declaração falsa;
- d) deixar de apresentar documento na fase de saneamento.
- e) apresentar documento falso;
- f) de forma injustificada, deixar de assinar o contrato ou instrumento equivalente;
- g) foi advertido e reincidiu pelo(s) mesmo(s) motivo(s).

15.3 O procedimento para aplicação das sanções seguirá o disposto no Capítulo XVI, do Título I, do Decreto n.º 10.086, de 2022.

15.4 Nos casos não previstos no instrumento convocatório, inclusive sobre o procedimento de aplicação das sanções administrativas, deverão ser observadas as disposições da Lei Federal n.º 14.133, de 2021 e no Decreto n.º 10.086, de 2022.

15.5 Sem prejuízo das sanções previstas nos itens anteriores, a responsabilização administrativa e civil de pessoas jurídicas pela prática de atos contra a Administração Pública, nacional ou estrangeira, na participação da presente licitação e nos contratos ou vínculos derivados, também se dará na forma prevista na Lei Federal n.º 12.846, de 2013, regulamentada, no âmbito do Estado do Paraná, pelo Decreto n.º 11.953, de 2018.

15.6 Quaisquer penalidades aplicadas serão transcritas no Portal Nacional de Contratações Públicas (PNCP) e no Cadastro Unificado de Fornecedores do Estado do Paraná (CFPR).

15.7. A multa poderá ser descontada do pagamento devido pela Administração Pública estadual, decorrente de outros contratos firmados entre as partes, caso em que a Administração reterá o pagamento até o adimplemento da multa, com o que concorda o licitante ou contratante.

15.7.1. A retenção de pagamento de outros contratos, pela Administração Pública, no período compreendido entre a decisão final que impôs a multa e seu adimplemento, suspende a fluência de prazo para a Administração, não importando em mora, nem gera compensação financeira.

15.8 Multa de mora diária de até 0,3% (três décimos por cento), calculada sobre o valor global do contrato ou da parcela em atraso, até o 30º (trigésimo) dia de atraso na entrega; a partir do 31º (trigésimo primeiro) dia, a multa de mora será convertida em compensatória, aplicando-se, no mais, o disposto nos itens acima.

15.9 O procedimento para aplicação das sanções seguirá o disposto no Capítulo XVI, do Título I, do Decreto n.º 10.086, de 2022. e na Lei n.º 20.656, de 2021.

15.10 Nos casos não previstos no instrumento convocatório, inclusive sobre o procedimento de aplicação das sanções administrativas, deverão ser observadas as disposições da Lei Federal n.º 14.133, de 2021 e no Decreto n.º 10.086, de 2022.

15.11 Sem prejuízo das sanções previstas nos itens anteriores, a responsabilização administrativa e civil de pessoas jurídicas pela prática de atos contra a Administração Pública, nacional ou estrangeira, na participação da presente licitação e nos contratos ou vínculos derivados, também se dará na forma prevista na Lei Federal n.º 12.846, de 2013, e regulamento no âmbito do Estado do Paraná,

15.12 Quaisquer penalidades aplicadas serão transcritas no Portal Nacional de Contratações Públicas (PNCP) e no Cadastro Unificado de Fornecedores do Estado do

Paraná (CFPR).

15.13 As multas previstas neste edital poderão ser descontadas do pagamento eventualmente devido pelo contratante decorrente de outros contratos firmados com a Administração Pública estadual.

16.DISPOSIÇÕES GERAIS

16.1 Todas as referências de tempo deste edital correspondem ao horário de Brasília-DF.

16.2 Ocorrendo decretação de feriado ou outro fato superveniente que impeça a realização da sessão pública de abertura das propostas na data designada no edital, ela será automaticamente transferida para o primeiro dia útil subsequente, no mesmo horário, independentemente de nova comunicação.

16.3 É facultado ao agente de contratação, pregoeiro e/ou comissão de contratação, em qualquer fase da licitação, desde que não seja alterada a substância da proposta, adotar medidas de saneamento destinadas a esclarecer informações, corrigir impropriedades na documentação de habilitação, da proposta, ou complementar a instrução do processo, conforme §3.o do Art. 57 do Decreto Estadual 10.086/2022.

16.4 O licitante é responsável pelo ônus decorrente da perda de negócios, resultante da inobservância de quaisquer mensagens emitidas pelo(a) Agente de Contratação ou pelo sistema, ainda que ocorra a sua desconexão.

16.5 A não apresentação de qualquer documento ou a apresentação com prazo de validade expirado implicará desclassificação ou inabilitação do licitante.

16.6 Os documentos que não mencionarem o prazo de validade serão considerados válidos por 90 (noventa) dias da data da emissão, salvo disposição contrária de Lei a respeito.

16.7 Os licitantes encaminharão os documentos exigidos nesta licitação exclusivamente por meio do sistema de que trata o item 4 das Condições Gerais da Concorrência. O(a) Agente de Contratação, se julgar necessário, verificará a autenticidade e a veracidade do

34

Home Page: <http://www.unicentro.br>

Campus Santa Cruz: Rua Salvatore Renna – Padre Salvador, 875 – Cx. Postal 3010 – Fone: (42) 3621-1000 – FAX: (42) 3621-1090 – CEP 85.015-430 – GUARAPUAVA – PR

Campus CEDETEG: Rua Simeão Camargo Varela de Sá, 03 – Fone/FAX: (42) 3629-8100 – CEP 85.040-080 – GUARAPUAVA – PR

Campus de Irati: PR 153 – Km 07 – Riozinho – Cx. Postal, 21 – Fone: (42) 3421-3000 – FAX: (42) 3421-3067 – CEP 84.500-000 – IRATI – PR

documento.

16.8 O(a) Agente de Contratação poderá, no interesse público, relevar faltas meramente formais que não comprometam a lisura e o real conteúdo da proposta, podendo promover diligências destinadas a esclarecer ou complementar a instrução do procedimento licitatório, inclusive solicitar pareceres.

16.9 A realização da licitação não implica necessariamente a contratação total ou parcial do montante previsto, porquanto estimado, podendo a autoridade competente, inclusive, revogá-la, total ou parcialmente, por fatos supervenientes, de interesse público, ou anulá-la por ilegalidade, de ofício ou por provocação do interessado, mediante manifestação escrita e fundamentada, assegurado o contraditório e a ampla defesa, conforme dispõe o art. 71 da Lei Federal n.º 14.133, de 2021.

16.10 O foro é o da Comarca de Guarapuava/PR, no qual serão dirimidas todas as questões não resolvidas na esfera administrativa.

O servidor que subscreve este edital e seus anexos atesta que observou integralmente a Minuta Padronizada aprovada pelo Procurador-Geral do Estado do Paraná.

Guarapuava, 02 de junho de 2026.

CRISTIANE
HIERT:84719770959

Assinado de forma digital por CRISTIANE
HIERT:84719770959
Dados: 2026.06.02 09:17:33 -03'00'

Cristiane Hiert
Diretora de Compras
(Portaria nº 1.639/2025-GR/UNICENTRO)



ESTADO DO PARANÁ
UNIVERSIDADE ESTADUAL DO CENTRO-OESTE – UNICENTRO
Conc-nº 70/2026 – GMS
(06/2026 – Número Interno)



Protocolo nº 25.941.320-6

Concorrência Eletrônica nº 06/2026

– EDITAL (página 36 de 111)

ANEXO I
MODELO DA CARTA PROPOSTA DE PREÇOS

À

Nome do órgão/entidade licitante

Referência: Concorrência Eletrônica nº ____/20__ GMS

Objeto:

A Empresa _____, CNPJ/MF _____,
com sede na cidade de _____, estado do _____, sito _____,
n.º _____, CEP _____ – _____, Telefone (____) _____, E-mail _____,
propõe à(ao) (Nome do órgão/entidade licitante) a execução do objeto da Licitação supra
referenciada, tudo em conformidade com o edital, o contrato e os anexos da licitação em referência.

- 1) O preço proposto é de R\$ _____ (_____), s.
- 2) O prazo de validade da Proposta será de, no mínimo, 180 (cento e oitenta) dias corridos, contados a partir da data de abertura da Licitação.

Se vencedor da licitação, assinará o contrato administrativo, na qualidade de representante legal, o(a) Sr.(a) _____, portador(a) do CPF _____ e será responsável técnico pelos serviços o(a) Sr.(a) _____, Título _____, CREA/n.º _____ e/ou CAU/n.º _____.

_____, ____ de _____ 20__.

Representante Legal da Empresa

Nome:

CPF:

Assinatura:

Obs. Caso haja divergência entre o valor numérico e o valor por extenso da proposta, prevalecerá o valor por extenso.

ANEXO II
MODELO DA PLANILHA PARA CÁLCULO DO BDI

À

(Nome do órgão/entidade licitante)

Referência: Concorrência Eletrônica n.º ____/201_ GMS

Objeto:

CUSTO TOTAL DO SERVIÇO (R\$):			
ITEM	DISCRIMINAÇÃO	VALOR (R\$)	TAXA (%)
1	AC – ADMINISTRAÇÃO CENTRAL	R\$	
2	SG – SEGUROS + GARANTIA	R\$	
3	R – RISCOS	R\$	
4	DF – DESPESAS FINANCEIRAS	R\$	
5	L – LUCRO BRUTO	R\$	
6	I – IMPOSTOS	R\$	0,00%
6.1	PIS		
6.2	COFINS		
6.3	ISS (CONFORME LEGISLAÇÃO MUNICIPAL)		
6.4	CONTRIB. PREV. SOBRE REC. BRUTA – CPRB		
TOTAL DO BDI (R\$)		R\$	
PREÇO DE VENDA (R\$)		R\$	
BDI (%)			0,00%

Equação

$$BDI = \frac{(1+AC+S+R+G)*(1+DF)*(1+L)}{(1-I)} - 1 \times 100$$

Onde:

AC: taxa de administração central;

S: taxa de seguros;



ESTADO DO PARANÁ
UNIVERSIDADE ESTADUAL DO CENTRO-OESTE – UNICENTRO
Conc-nº 70/2026 – GMS
(06/2026 – Número Interno)



Protocolo nº 25.941.320-6

Concorrência Eletrônica nº 06/2026

– EDITAL (página 38 de 111)

G:	taxa de garantias;
R:	taxa de riscos;
DF:	taxa de despesas financeiras;
L:	taxa de lucro/remuneração;
I:	taxa de incidência de impostos (PIS, COFINS, ISS, CPRB).

	Responsável(is) Técnico(s) (quando couber): Nome: CREA e/ou CAU N.º Assinatura (assinatura digital):
--	---

ANEXO III

DOCUMENTOS DE HABILITAÇÃO

Os documentos de habilitação, deverão ser entregues no prazo de até 03 (três) horas, após a solicitação do Agente de Contratação, os quais devem ser enviados via sistema do Compras.gov.br:

1. APRESENTAÇÃO DE UM DOS CERTIFICADO DE REGISTRO LISTADOS ABAIXO suprirá a comprovação dos documentos que estejam contemplados e válidos nos referidos certificados.

1.1 Certificado de Regularidade De Registro Cadastral de fornecedor, que poderá ser feito e emitido pelo Portal Nacional de Contratações Públicas (PNCP), no portal <https://pncp.gov.br/> ;

1.2 Certificado do Registro no Sistema de Cadastramento Unificado de Fornecedores – SICAF: registro cadastral do Poder Executivo Federal e é mantido pelos órgãos e entidades que compõem o Sistema de Serviços Gerais – SISG, pode ser feito pelo portal: <https://www.gov.br/compras/pt-br/sistemas/conheca-o-compras/sicaf-digital> .

1.3 Certificado de Registro Cadastral Completo Junto Ao Cadastro Unificado De Fornecedores Do Estado Do Paraná – GMS/CFPR, que poderá ser obtido no site: <https://www.gms.pr.gov.br/gms/solicitarCadastroFornecedorNovo.do?action=iniciarProcesso> .

2. DOCUMENTOS DE HABILITAÇÃO JURÍDICA:

2.1 Cédula de Identidade, no caso de pessoa física.

2.2 Registro comercial, no caso de empresa individual.

2.3 Ato constitutivo, estatuto ou contrato social em vigor, devidamente registrado, em se tratando de sociedades comerciais e, no caso de sociedades por ações, acompanhado

de documentos de eleição de seus administradores. Inscrição do ato constitutivo, no caso de sociedades civis, acompanhada de ato formal de designação de diretoria em exercício. Decreto de autorização, em se tratando de empresa ou sociedade estrangeira em funcionamento no País.

2.4 Procuração do representante do licitante na Concorrência eletrônica, se for o caso.

3. DOCUMENTOS DE HABILITAÇÃO FISCAL, SOCIAL E TRABALHISTA:

3.1 Prova de inscrição no Cadastro de Pessoas Físicas (CPF) ou no Cadastro Nacional de Pessoas Jurídicas (CNPJ);

3.2 Prova de inscrição no cadastro de contribuintes estadual e/ou municipal, se houver, relativo ao domicílio ou sede do licitante, pertinente ao seu ramo de atividade e compatível com o objeto contratual;

3.3 Certificado de regularidade:

a) do FGTS, emitido pela Caixa Econômica Federal;

b) Certidões de regularidade com:

b.1) a Fazenda Federal (Certidão Conjunta de Débitos relativos a Tributos Federais e à Dívida Ativa da União e Certidão relativa a Contribuições Previdenciárias);

b.2) Fazenda Estadual (inclusive do Estado do Paraná para licitantes sediados em outro Estado da Federação);

b.3) e Fazenda Municipal;

3.4 Certidão Negativa de Débitos Trabalhistas (CNDT), instituída pela Lei Federal n.º 12.440/2011;

3.5 Declaração do cumprimento do disposto no inciso XXXIII do art. 7º da Constituição Federal.

4 DOCUMENTOS DE HABILITAÇÃO ECONÔMICO-FINANCEIRA:

Para a qualificação Econômico-financeira a Licitante arrematante deverá entregar:

4.1 Certidão Negativa de Falência, expedida pelo distribuidor Judicial da sede do Licitante, com antecedência máxima de até 90 (noventa) dias corridos, contados da data prevista para a abertura da licitação.

4.2 Balanço patrimonial, demonstração de resultado de exercício, referentes aos **02 (DOIS) ÚLTIMOS EXERCÍCIOS SOCIAIS**, já exigíveis e apresentados na forma da lei, vedada a sua substituição por balancetes ou balanços provisórios, podendo ser atualizados por índices oficiais quando encerrado há mais de 3 (três) meses da data de apresentação da proposta:

a) Serão considerados aceitos como na forma da lei, o balanço patrimonial e demonstrações contábeis assim apresentados:

a.1) Publicados em Diário Oficial ou

a.2) Publicados em Jornal ou

a.3) Por cópia ou fotocópia registrada ou autenticada na Junta Comercial da Sede ou domicílio do licitante ou em outro órgão equivalente, inclusive com os Termos de Abertura e Encerramento.

b) No caso de sociedade anônima e de outras empresas obrigadas à publicação, deverá ser apresentada a cópia da publicação, em imprensa oficial, do balanço patrimonial, demonstração de resultado de exercício, além da ata de aprovação devidamente registrada na Junta Comercial.

c) Quando não houver a obrigatoriedade de publicação do Balanço patrimonial, deverão ser apresentadas cópias legíveis dessas peças, bem como dos termos de abertura e de encerramento do Livro Diário, registrado na Junta Comercial ou no órgão competente.

d) No caso de Livro Diário expedido através do Sistema Público de Escrituração Digital – SPED, deverá ser apresentado além do Balanço patrimonial, demonstração de resultado de exercício, registrado no órgão competente, o termo de abertura e de

encerramento do Livro Diário e o Recibo de Entrega de Escrituração Contábil Digital, emitido pelo referido sistema.

e) Quando a data de apresentação dos documentos de habilitação ocorrer a partir de 01 de maio, serão exigidos os balanços patrimoniais, demonstração de resultado de exercício, referentes ao exercício social imediatamente antecedente ao ano da licitação (art. 1.078, I, do Código Civil), mesmo no caso de licitantes obrigados ao SPED, devendo ser desconsiderado prazo superior para transmissão das peças contábeis digitais, estabelecido por atos normativos que disciplinam o SPED (conforme entendimento do TCU, Acórdãos 1999/2014 e 119/2016, ambos do Plenário).

f) em caso de empresa que ainda não possua balanço patrimonial e demonstrações contábeis já exigíveis, por ser recém-constituída, apresentação de cópia do Balanço de Abertura, devidamente registrado na Junta Comercial ou cópia do Livro Diário contendo o Balanço de Abertura, inclusive com os termos de Abertura e de Encerramento, devidamente registrados na Junta Comercial da sede ou domicílio do Licitante.

g) os documentos exigidos no item 4.2 serão limitados ao último exercício no caso de a pessoa jurídica ter sido constituída há menos de 2 (dois) anos.

4.3 Modelo da Declaração de atendimento aos Requisitos De Habilitação e Capacidade Operacional Financeira, conforme **Anexo IV** contendo a identificação dos responsáveis pelo preenchimento e os seguintes documentos:

I- Identificação da empresa contendo razão social, CNPJ e, quando couber, a Inscrição Estadual e Municipal;

II- Identificação do Contador responsável pelo preenchimento, contendo, nome, CPF e CRC;

III- Identificação do proprietário ou responsável pela empresa ou procuração com poderes específicos;

IV- para pessoa jurídica, certidão negativa de feitos sobre falência expedida pelo

distribuidor da sede do licitante;

V - comprovação da situação financeira, mediante a apresentação dos cálculos de índices: Índice de Liquidez Geral (ILG) com resultado superior ou igual a 1,00; índice de Solvência Geral (ISG) com resultado superior ou igual a 1,00; e índice de Liquidez Corrente (ILC) com resultado superior ou igual a 1,00; todos através da aplicação das fórmulas:

Índice de Liquidez Corrente (ILC):

$$\text{ILC} = \frac{\text{Ativo Circulante}}{\text{Passivo Circulante}}$$

Índice de Liquidez Geral (ILG):

$$\text{ILG} = \frac{\text{Ativo Circulante} + \text{Realizável a Longo Prazo}}{\text{Passivo Circulante} + \text{Exigível à Longo Prazo}}$$

Índice de Solvência Geral (ISG):

$$\text{ISG} = \frac{\text{Ativo Total}}{\text{Passivo Circulante} + \text{Passivo Não Circulante}}$$

VI - Declaração de Atendimento aos Requisitos de Habilitação e Capacidade Operacional Financeira com os compromissos assumidos pelo licitante, que importem diminuição da capacidade operativa ou absorção de disponibilidade financeira:

Valor Patrimonial (VP):

$$\text{VP} = \frac{\text{Patrimônio Líquido}}{\text{Capital Social}}$$

Cálculo dos Coeficientes K5, K6, K7 e Kf:

CAPACIDADE	ÍNDICES (1)	PESO (2)	INTERVALO DE PONTOS (1) X (2)
ÍNDICE DE LIQUIDEZ CORRENTE – ILC		30	
ÍNDICE DE LIQUIDEZ GERAL – ILG		50	
VALOR PATRIMONIAL – VP		20	

TABELA PARA SE OBTER K5							TABELA PARA SE OBTER K6							TABELA PARA SE OBTER K7						
INTERVALO DE PONTOS DE ILC						K5	INTERVALO DE PONTOS DE ILG						K6	INTERVALO DE PONTOS DE VP						K7
15	≤	ILC	<	30	□	1,2	25	≤	ILG	<	50	□	2,0	10	≤	VP	<	20	□	0,8
30	≤	ILC	<	36	□	1,5	50	≤	ILG	<	60	□	2,5	20	≤	VP	<	24	□	1,0
36	≤	ILC	<	39	□	1,8	60	≤	ILG	<	65	□	3,0	24	≤	VP	<	26	□	1,2
39	≤	ILC	<	51	□	2,1	65	≤	ILG	<	85	□	3,5	26	≤	VP	<	34	□	1,4
		ILC	≥	51	□	2,4			ILG	≥	85	□	4,0			VP	≥	34	□	1,6
VALOR ASSUMIDO PARA						K5 =	VALOR ASSUMIDO PARA						K6 =	VALOR ASSUMIDO PARA						K7 =

Sendo:

Kf = Coeficiente Financeiro

Kf = K5 + K6 + K7

Disponibilidade Financeira Operacional:

D = Disponibilidade Financeira Operacional

$$D = 1,25 \times K_f \times PL - SC$$

Onde:

PL = Patrimônio Líquido

SC = Saldo Contratual,

SC = \sum Valor do compromisso – \sum Valor já faturado, isto é, a diferença entre a somatória dos compromissos e a somatória dos valores já faturados referentes aos compromissos.

a) A Disponibilidade Financeira deverá ser maior ou igual ao valor da proposta do Licitante,

b) As fórmulas indicadas deverão estar devidamente aplicadas em memorial de cálculos juntado ao balanço.

b.1) Na ocorrência de algum equívoco na elaboração destes cálculos, tendo o licitante fornecido dados que possibilitem a correção dos mesmos e atendam o exigido no edital, não será motivo de inabilitação, assim será possibilitada a apresentação de uma nova declaração devidamente corrigida, uma única vez;

c) As empresas DEVERÃO APRESENTAR OS ÍNDICES CALCULADOS, somente para o último exercício, com assinatura do contador e do representante legal da empresa, com uso de certificação digital ICP-Brasil, e que serão analisados com base nos balanços patrimoniais apresentados.

d) As empresas deverão apresentar a relação atualizada, até a data de abertura da sessão pública, dos compromissos assumidos que importem diminuição da capacidade operativa ou absorção da disponibilidade financeira.

e) As empresas deverão apresentar a relação dos compromissos assumidos que importem diminuição da capacidade operativa ou absorção da disponibilidade

financeira, calculada em função do patrimônio líquido atualizado e sua capacidade de rotação.

5 DOCUMENTOS DE QUALIFICAÇÃO TÉCNICA:

5.1 COMPROVAÇÃO DE QUALIFICAÇÃO TÉCNICA: Para a comprovação de Qualificação Técnica o licitante arrematante deverá entregar:

5.1.1 CAPACIDADE OPERACIONAL: A documentação relativa à Capacidade Operacional consistirá em:

a) Certidão de Registro de Pessoa Jurídica com a regularidade do licitante junto ao Conselho Regional de Engenharia e Agronomia – CREA e/ou Conselho de Arquitetura e Urbanismo – CAU, e/ou Conselho Federal dos Técnicos Industriais (CFT) dentro de seu prazo de validade e com jurisdição na sua sede.

a.1) Em se tratando de empresa de engenharia não registrada no CREA do Estado do Paraná deverá apresentar o registro do CREA do Estado de origem, ficando o licitante vencedora obrigada a apresentar o visto do CREA do Paraná antes da assinatura do contrato.

b) Comprovação de aptidão para execução de serviço similar, de complexidade tecnológica e operacional equivalente ou superior à do objeto desta contratação, ou do item pertinente, por meio da apresentação de certidões ou atestado(s) emitidos por pessoas jurídicas de direito público ou privado, e/ou pelo conselho profissional competente, quando for o caso.

b.1 Comprovação de possuir em nome do Licitante, atestado(s) fornecido por pessoa jurídica de direito público ou privado, de responsabilidade técnica com comprovação de:

b.1.1 Ter executado reforma em área edificada de no mínimo 215,00 m², correspondente a aproximadamente 50% da área de

intervenção.

b.1.2 Para fins de comprovação da capacidade técnico-operacional, o licitante poderá apresentar mais de um atestado ou acervo para comprovar os itens exigidos.

c) Declaração formal assinada pelo responsável técnico do licitante acerca do conhecimento pleno das condições e peculiaridades da contratação, conforme **Anexo VII**.

c.1) A Declaração é um documento indispensável a ser entregue, sendo que a sua ausência inabilitará o Licitante.

d) A vistoria técnica terá por finalidade:

d.1) Conhecimento das condições locais onde será prestado o serviço, para efetuar as medições e conferências que se fizerem necessárias para a correta elaboração de sua proposta, bem como para solicitação de outros esclarecimentos que julgarem necessários.

d.2) Alegações posteriores relacionadas com o desconhecimento das condições locais pertinentes à execução do objeto, não serão argumentos válidos para reclamações futuras, nem desobrigam a execução do serviço. Todas as ocorrências pertinentes ao escopo dos serviços, a partir da assinatura do contrato, serão de responsabilidade do contratado.

5.1.2 CAPACIDADE TÉCNICA PROFISSIONAL: A documentação relativa à Capacidade Técnica Profissional consistirá em:

a) A declaração de Responsabilidade Técnica, conforme **Anexo V**.

a.1) Deverá constar da relação nominal da equipe técnica responsável pelo objeto, ao menos um profissional detentor do acervo técnico exigido para a qualificação técnico-profissional, observado o art. 67, § 6º, da Lei 14.133/2021.

b) A comprovação do(s) profissional(is) de nível superior, ou outro devidamente reconhecido pela entidade competente, com a comprovação de pertencer ao quadro permanente do licitante, conforme abaixo:

b.1) Profissional Engenheiro Civil ou Arquiteto e Urbanista ou outro do mesmo nível devidamente reconhecido pela entidade competente.

b.1.1) A comprovação de pertencer ao quadro permanente da empresa deverá ser feita mediante uma das seguintes formas:

b. I. Carteira de Trabalho;

b. II Certidão do CREA;

b. III Certidão do CAU;

b. IV Certidão do CFT;

b. V Contrato Social;

b. VI Contrato de prestação de serviços;

b. VII Contrato de Trabalho registrado na DRT;

b.VIII Termo, por meio do qual o(s) profissional(is) assumam a responsabilidade técnica pela obra ou serviço licitado e o compromisso de integrar(em) o quadro técnico da empresa, no caso do objeto contratual vir a ser a esta adjudicado. O presente Termo pode ser suprido pela assinatura no **Anexo V** do(s) profissional(is) que será(ão) responsável(is) pela obra.

b.1.2 O(s) profissional(is) indicado(s) pelo Licitante para fins de comprovação da capacitação deverá(ão) participar da obra ou serviço objeto da licitação.

b.1.3 Deverá ser apresentado acervo técnico de profissional devidamente registrado no CREA e/ou CAU, acompanhado da respectiva Certidão de Acervo Técnico – CAT, comprovando a execução dos serviços constantes na alínea “b” do item 5.1.1.

b.1.3.1 Para fins de comprovação da capacidade técnico-profissional, não

será admitido o somatório de acervos técnicos, devendo a experiência ser demonstrada por meio de um único acervo técnico, que comprove a participação do profissional na execução integrada, contínua e coordenada de empreendimento de complexidade tecnológica e operacional compatível com o objeto licitado, em consonância com o disposto no item b.1.2.

b.1.4 Apresentar a(s) Certidão(ões) de Registro de Pessoa Física com a regularidade do(s) profissional(is) indicado(s) pelo Licitante junto ao Conselho Regional de Engenharia e Agronomia – CREA e/ou Conselho de Arquitetura e Urbanismo – CAU, dentro de seu prazo de validade.

c) Demais documentos que o licitante arrematante deverá entregar:

1. Declaração Conjunta (**Anexo VI**).
2. Declaração de que o Licitante se compromete a comprovar, quando da assinatura do contrato, os vínculos, empregatícios ou contratuais, da equipe técnica, no caso de ser a vencedora da presente licitação (**Anexo V**).
3. Declaração de que não possui, em seu quadro funcional, menores de dezoito anos em trabalho noturno, perigoso ou insalubre, nem menores de dezesseis anos, em qualquer trabalho, salvo na condição de aprendiz, a partir de quatorze anos (Lei Federal n.º 9.854 de 27/10/1999) (**Anexo VI**).
4. Os documentos solicitados acima, quando couber, devem estar devidamente assinados, quando necessário.
5. Declaração de Compromisso de Utilização de Produtos e Subprodutos de Madeira e de Gerenciamento de Resíduos da Construção Civil (**Anexo VIII**).

5.1 No que diz respeito ao Gerenciamento de Resíduos da Construção Civil, a empresa deverá executar a obra de acordo com a Resolução do CONAMA n.º 307, de 5 de julho de 2002 e suas alterações e com a legislação pertinente do município onde a empresa será construída.

5.2 O contratado fica obrigada a utilizar produtos ou subprodutos de madeira de origem exótica ou nativa que tenham procedência legal, conforme Decreto Estadual n.º 4.889, de 31 de maio de 2005.

6. Declaração de LGPD (**Anexo VI**)

e. Os documentos solicitados acima, quando couber, devem estar devidamente assinados, quando necessário.

6 **COMPROVANTE DA CONDIÇÃO DE ME OU EPP**, se for o caso:

6.1 Certidão Simplificada original da Junta Comercial da sede do licitante ou documento equivalente, **além de Declaração escrita (Anexo IX)**, sob as penas da lei, de que cumpre os requisitos legais de qualificação da condição de microempresa, de empresa de pequeno porte ou microempreendedor individual, estando apto a usufruir dos benefícios previstos nos art. 42 a art. 49 da Lei Complementar Federal n.º 123, de 2006;

6.2 Demonstrativo de Resultado do Exercício – DRE, a que se refere a Resolução n.º 1.418, de 2012, de Conselho Federal de Contabilidade – CFC, ou outra norma que vier a substituir (art. 12, parágrafo único, do Decreto Estadual n.º 2.474, de 2015).

6.3 De acordo com o art. 43, §1º, da Lei Complementar Federal n.º 123, de 2006, havendo alguma restrição na comprovação da regularidade fiscal das microempresas e empresas de pequeno porte, será assegurado o prazo de 5 (cinco) dias úteis, cujo termo inicial corresponderá ao momento em que o proponente for declarado vencedor do certame, prorrogável por igual período, para a regularização da documentação, pagamento ou parcelamento do débito e emissão de eventuais certidões negativas ou positivas com efeito de certidão negativa.

6.3.1 A prorrogação do prazo previsto no item anterior deverá ser concedida pela Administração sempre que requerida pelo licitante, salvo na hipótese de urgência da contratação, devidamente justificada.

6.3.1 A prorrogação do prazo previsto no item anterior deverá ser concedida pela

Administração sempre que requerida pelo licitante, salvo na hipótese de urgência da contratação, devidamente justificada.

7. A não-regularização da documentação, no prazo previsto, implicará na decadência do direito à contratação, sem prejuízo das sanções previstas no art. 156 da Lei Federal n.º 14.133, de 2021, sendo facultado ao órgão ou entidade responsável pelo processo licitatório convocar os licitantes remanescentes, na ordem de classificação, ou revogar a licitação.

8 Na hipótese do item 6.1, as microempresas e as empresas de pequeno porte deverão apresentar toda a documentação exigida para efeito de comprovação de regularidade fiscal e trabalhista, mesmo que esta apresente alguma restrição.

9 Eventuais informações/certidões vencidas no registro cadastral deverão ser supridas pela apresentação do respectivo documento atualizado.

10 Todos os documentos apresentados deverão identificar o licitante, com a indicação do nome empresarial e o CNPJ da matriz, quando o licitante for a matriz, ou da filial, quando o licitante for a filial (salvo para os documentos que são emitidos apenas em nome da matriz). Quando a proposta for apresentada pela MATRIZ, e o fornecimento for através de sua filial, o CNPJ da filial deverá constar da proposta.

ANEXO IV

MODELO DA DECLARAÇÃO DE ATENDIMENTO AOS REQUISITOS DE HABILITAÇÃO E CAPACIDADE OPERACIONAL FINANCEIRA

À

(Nome do órgão/entidade licitante)

Referência: Concorrência n.º ____/20__ GMS

Objeto:

DECLARAMOS, nos termos do § 8º do art. 67 da Lei Federal n.º 14.133/2021, e sob as penas da lei, que a pessoa jurídica _____, estabelecida à _____, por mim legalmente representada, possui os compromissos assumidos abaixo que importam diminuição da capacidade operativa ou absorção de disponibilidade financeira, calculada está em função do patrimônio líquido atualizado e sua capacidade de rotação.

DEMONSTRAÇÕES:

1 CÁLCULO DO SALDO CONTRATUAL (SC):

Item	Nº do Contrato	Obra ou Serviços	Valor do Compromisso (R\$)	Valor Já Faturado (R\$)	Contratante
1					
2					
3					
4					
5					
6					
7					
8					
9					
10					
...					
SOMATÓRIOS (Σ) =					

Σ Valor do compromisso =

52

Home Page: <http://www.unicentro.br>

Campus Santa Cruz: Rua Salvatore Renna – Padre Salvador, 875 – Cx. Postal 3010 – Fone: (42) 3621-1000 – FAX: (42) 3621-1090 – CEP 85.015-430 – GUARAPUAVA – PR

Campus CEDETEG: Rua Simeão Camargo Varela de Sá, 03 – Fone/FAX: (42) 3629-8100 – CEP 85.040-080 – GUARAPUAVA – PR

Campus de Irati: PR 153 – Km 07 – Riozinho – Cx. Postal, 21 – Fone: (42) 3421-3000 – FAX: (42) 3421-3067 – CEP 84.500-000 – IRATI – PR

Σ Valor já faturado =

SC = Σ Valor do compromisso – Σ Valor já faturado =

Onde:

SC = Saldo Contratual

SC = Diferença entre a somatória dos compromissos e a somatória dos valores já faturados referentes aos compromissos.

2 CÁLCULO DA DISPONIBILIDADE FINANCEIRA OPERACIONAL:

2.1 ÍNDICE DE LIQUIDEZ CORRENTE (ILC):

ILC =	Ativo Circulante	=	<input type="text"/>	<input type="text"/>
	Passivo Circulante			

2.2 ÍNDICE DE LIQUIDEZ GERAL (ILG):

ILG =	Ativo Circulante + Realizável a Longo Prazo	=	<input type="text"/>	<input type="text"/>
	Passivo Circulante + Exigível à Longo Prazo			

2.3 ÍNDICE DE SOLVÊNCIA GERAL (ISG):

ISG =	Ativo Total	=	<input type="text"/>	<input type="text"/>
	Passivo Circulante + Exigível a Longo Prazo			

2.4 VALOR PATRIMONIAL (VP):

VP =	Patrimônio Líquido	=	<input type="text"/>	<input type="text"/>
	Capital Social			

2.5 CÁLCULO DOS COEFICIENTES K5, K6, K7 e Kf:

CAPACIDADE	ÍNDICES (1)	PESO (2)	INTERVALO DE PONTOS (1) X (2)
ÍNDICE DE LIQUIDEZ CORRENTE – ILC	<input type="text"/>	30	<input type="text"/>
ÍNDICE DE LIQUIDEZ GERAL – ILG	<input type="text"/>	50	<input type="text"/>

VALOR PATRIMONIAL – VP		20	
------------------------	--	----	--

TABELA PARA SE OBTER K5							TABELA PARA SE OBTER K6							TABELA PARA SE OBTER K7						
INTERVALO DE PONTOS DE ILC						K5	INTERVALO DE PONTOS DE ILG						K6	INTERVALO DE PONTOS DE VP						K7
15	≤	ILC	<	30	□	1,2	25	≤	ILG	<	50	□	2,0	10	≤	VP	<	20	□	0,8
30	≤	ILC	<	36	□	1,5	50	≤	ILG	<	60	□	2,5	20	≤	VP	<	24	□	1,0
36	≤	ILC	<	39	□	1,8	60	≤	ILG	<	65	□	3,0	24	≤	VP	<	26	□	1,2
39	≤	ILC	<	51	□	2,1	65	≤	ILG	<	85	□	3,5	26	≤	VP	<	34	□	1,4
		ILC	≥	51	□	2,4			ILG	≥	85	□	4,0			VP	≥	34	□	1,6
VALOR ASSUMIDO PARA K5 =							VALOR ASSUMIDO PARA K6 =							VALOR ASSUMIDO PARA K7 =						

Onde:

Kf = Coeficiente Financeiro

Kf = K5 + K6 + K7 =

2.6 DISPONIBILIDADE FINANCEIRA OPERACIONAL (D):

D = 1,25 x Kf x PL – SC =

Onde:

PL = Patrimônio Líquido

SC = Saldo Contratual

2.7 Observações:

2.7.1 A Declaração deverá ser assinada pelo contador ou profissional com registro no CRC e pelo representante do licitante com poderes para tanto, devendo ser apresentado o instrumento de procuração caso não seja um dos representantes legais.

2.7.2 A não apresentação desta Declaração poderá implicar desclassificação do licitante.

2.7.3 A tabela poderá ser ampliada para a declaração de outros compromissos.

2.7.4 As empresas deverão apresentar a relação atualizada, até a data de abertura da sessão pública, dos compromissos assumidos que importem diminuição da capacidade operativa ou absorção da disponibilidade financeira.

2.7.5 As empresas deverão apresentar os cálculos para o último exercício;

2.7.6 O presente documento deverá ser assinado digitalmente, com certificação digital padrão ICP-Brasil, pelo contador responsável e pelo representante legal da empresa, conforme exigido no item 4.3 do Edital.

O Representante Legal e o Contador, infra-assinados, declaram que as demonstrações desta declaração correspondem à real situação financeira da empresa

CNPJ/MF _____.

_____, ____ de _____ 20__.

Representante Legal da Empresa: Nome: CPF: N.º de registro órgão de classe (se for o caso): Assinatura (digital com certificação digital ICP-Brasil,):	Contador responsável pela Empresa: Nome: CRC N.º: Assinatura (digital com certificação digital ICP-Brasil,):
--	---

ANEXO V

MODELO DA DECLARAÇÃO DE RESPONSABILIDADE TÉCNICA

À

(Nome do órgão/entidade licitante)

Referência: Concorrência Eletrônica n.º ____/20__ GMS

Objeto: _____

O abaixo-assinado, na qualidade de responsável legal pela empresa _____ vem, pela presente, indicar a V.Sas. o(s) profissional(is) Responsável(is) Técnico(s), de acordo com a Lei Federal n.º 5.194/1966 e com as Resoluções n.º 218/73 e n.º 317/83 do CONFEA – Conselho Federal de Engenharia e Agronomia, com a Lei Federal n.º 12.378/2010 e com o § 9.º do art. 67 da Lei Federal n.º 14.133/2021, caso venhamos a vencer a referida licitação.

Profissional(is) Responsável(is) Técnico(s) pelos serviços contratados: (*)

1	Nome: _____	
	Título: _____	CREA e/ou CAU n.º _____
	Atribuição: Responsável pelo(a) _____	(**)
	Assinatura: _____	

2	Nome: _____	
	Título: _____	CREA e/ou CAU n.º _____
	Atribuição: Responsável pelo(a) _____	(**)
	Assinatura: _____	

Obs.: Repetir com os dados solicitados acima até completar a equipe técnica proposta

Os referidos responsáveis registrarão as Anotações de Responsabilidade Técnica – ARTs no CREA e/ou os Registros de Responsabilidade Técnica – RRTs no CAU, conforme preceitua o artigo 1º da Lei Federal n.º 6.496/1977 e o artigo 20 da Lei Federal n.º 5.194/1966, antes do início da obra, ficando sujeito a aplicação de penalidades previstas na legislação vigente e no Edital da presente licitação.

_____, ____ de _____ 20__.

Representante Legal da Empresa	Responsável(is) Técnico(s) (quando couber):
Nome: _____	Nome: _____
CPF: _____	CREA e/ou CAU N.º _____
Assinatura: _____	Assinatura: _____

(*)	Indicar todos os responsáveis técnicos (engenheiros, arquitetos, etc.) que compõem a equipe técnica proposta.
(**)	Indicar qual é o tipo do serviço sob a responsabilidade do profissional indicado e conforme a equipe técnica proposta.

ANEXO VI
MODELO DA DECLARAÇÃO DE CUMPRIMENTO DE EXIGÊNCIAS LEGAIS E
CONSTITUCIONAIS

À

(Nome do órgão/entidade licitante)

Referência: Concorrência Eletrônica n.º ____/20__ GMS

Objeto:

O Signatário da presente, _____ Carteira de Identidade
n.º _____, representante legal, em nome da Empresa _____, CNPJ/MF
_____, declara:

- 1) Concordar, na íntegra, com os termos da Licitação e com todos documentos dela componentes;
- 2) Que acatará integralmente qualquer decisão que venha a ser tomada pelo Órgão Licitante quanto à sua habilitação;
- 3) Que não existe, no presente momento, pedido de falência em nome desta empresa e que a mesma se submete à automática inabilitação, caso tal venha a ocorrer durante o processo de Licitação;
- 4) Sob as penalidades cabíveis, a não superveniência de fato impeditivo da habilitação;
- 5) Que a empresa é idônea e atende a todos os pré-requisitos da Licitação e demais exigências contidas na Lei Federal n.º 14.133/2021;
- 6) Que não se enquadra nas hipóteses previstas no § 1.º do art. 9.º e no art. 14 ambos da Lei Federal n.º 14.133/2021, atendendo às condições de participação da Licitação e legislação vigente, em especial:
 - 6.1 Não mantém vínculo de natureza técnica, comercial, econômica, financeira, trabalhista ou civil com dirigente do órgão ou entidade contratante ou com agente público que desempenhe função na licitação ou atue na fiscalização ou na gestão do contrato, ou que deles seja cônjuge, companheiro ou parente em linha reta, colateral ou por afinidade, até o terceiro grau
 - 6.2 Nos 5 (cinco) anos anteriores à divulgação do edital, não foi condenado(a) judicialmente, com trânsito em julgado, por exploração de trabalho infantil, por submissão de trabalhadores a condições análogas às de escravo ou por contratação de adolescentes nos casos vedados pela legislação trabalhista.
- 7) Que assume total responsabilidade pelas informações prestadas e, em qualquer tempo, exime o ora contratante de quaisquer ônus civil e penal que lhe possa acarretar;
- 8) Que fará prova de todas as informações ora declaradas, quando necessário ou solicitado e que se compromete a apresentar a documentação original, quando a mesma for solicitada pelo Agente de Contratação ou sua Equipe de Apoio, no prazo que o mesmo estipular;

- 9) Que se compromete a apresentar, quando da assinatura do contrato, a certidão de registro com visto do CREA PR e/ou do CAU PR, se não for registrada no Paraná e se for vencedora da presente licitação e que, após 180 (cento e oitenta) dias do início do contrato, efetuará o seu registro no referido Conselho;
- 10) Que para fins do disposto no inciso IV do art. 63 da Lei Federal n.º 14.133/2021, cumpre as exigências de reserva de cargos para pessoa com deficiência e para reabilitado da Previdência Social, previstas em lei e em outras normas específicas.
- 11) Que para fins do disposto no inciso VI do art. 68 da Lei Federal n.º 14.133/2021 e inciso XXXIII, artigo 7º da Constituição Federal, não emprega menor de dezoito anos em trabalho noturno, perigoso ou insalubre e não emprega menor de dezesseis anos. (Caso empregue menor, a partir de quatorze anos, na condição de aprendiz, deverá fazer a ressalva).
- 12) Que atesta o atendimento à política pública ambiental de licitação sustentável, em especial que se responsabiliza integralmente com a logística reversa dos produtos, embalagens e serviços pós-consumo no limite da proporção que fornecerem ao poder público, assumindo a responsabilidade pela destinação final, ambientalmente adequada.
- 13) Que para fins do disposto no § 1.º do art. 63 da Lei Federal n.º 14.133/2021 a proposta compreende a integralidade dos custos para atendimento dos direitos trabalhistas assegurados na Constituição Federal, nas leis trabalhistas, nas normas infralegais, nas convenções coletivas de trabalho e nos termos de ajustamento de conduta, vigentes na data de entrega desta proposta.
- 14) Que declara estar ciente de que, para participar da licitação e eventual contratação, será necessário fornecer dados pessoais que integrarão o processo administrativo e serão tratados pela Administração Pública conforme a Lei nº 13.709/2018 (LGPD), com fundamento legal no cumprimento de obrigações legais, regulatórias e na execução de políticas públicas, para fins de produção dos efeitos legais.

Por ser expressão da verdade, firma a presente declaração para que produza os efeitos legais.

_____, ____ de _____ 20__.

Representante Legal da Empresa

Nome:

CPF:

Assinatura:



ESTADO DO PARANÁ
UNIVERSIDADE ESTADUAL DO CENTRO-OESTE – UNICENTRO
Conc-nº 70/2026 – GMS
(06/2026 – Número Interno)



Protocolo nº 25.941.320-6 Concorrência Eletrônica nº 06/2026 – EDITAL (página 59 de 111)

ANEXO VII
MODELO DO TERMO DE CIÊNCIA DAS CONDIÇÕES LOCAIS (vistoria)

À

(Nome do órgão/entidade licitante)

Referência: Concorrência Eletrônica nº ____/20__ GMS

Objeto:

A Empresa _____, CNPJ/MF
_____, com sede na cidade de _____, estado do _____, sito à Rua
_____, n.º _____, CEP _____ – _____, Telefone (____) _____, E-
mail _____, declara o abaixo:

Declara, para fins de participação nessa licitação, pleno conhecimento das condições locais e peculiaridades inerentes à natureza dos trabalhos e assume total responsabilidade por este fato, de forma que a falta de conhecimento das condições do local, onde serão executados os serviços, não será utilizada para quaisquer questionamentos futuros e jamais poderão ser alegadas em favor de eventuais pretensões de inclusão de serviços, quantitativos de material ou acréscimo dos preços.

_____, ____ de _____ 20__.

Responsável Técnico do Licitante pela visita

Nome:

CREA e/ou CAU N.º

Assinatura:

ANEXO VIII

MODELO DA DECLARAÇÃO DE COMPROMISSO DE UTILIZAÇÃO DE PRODUTOS E SUBPRODUTOS DE MADEIRA E DE GERENCIAMENTO DE RESÍDUOS DA CONSTRUÇÃO CIVIL

À

(Nome do órgão/entidade licitante)

Referência: Concorrência Eletrônica n.º ____/20__ GMS

Objeto:

Eu, _____, RG _____, legalmente nomeado Representante Legal da Empresa _____, CNPJ _____, para o fim de qualificação técnica no procedimento licitatório suprarreferido, declaro, sob as penas da lei, que para a execução da(s) obra(s) e serviço(s) de engenharia objeto da referida licitação a empresa cumprirá as exigências legais ambientais, e em especial:

- 1) Somente serão utilizados produtos e subprodutos de madeira de origem exótica ou de origem nativa de procedência legal, decorrentes de desmatamento autorizado ou de manejo florestal aprovados por órgão ambiental competente integrante do Sistema Nacional do Meio Ambiente – SISNAMA, com autorização de transporte concedida pelo Instituto Brasileiro do Meio Ambiente e dos Recursos Naturais Renováveis – IBAMA, e em conformidade com o Decreto Estadual n.º 4.889, de 31 de maio de 2005, tendo ciência que o não atendimento da presente exigência na fase de execução do contrato poderá acarretar as sanções administrativas previstas nos artigos às sanções administrativas previstas no art. 156 da Lei Federal n.º 14.133, de 2021 e nos arts. 193 ao 227 do Decreto 10.086, de 2022, sem prejuízo das implicações de ordem criminal previstas em Lei.
- 2) No que diz respeito ao Gerenciamento de Resíduos da Construção Civil, a obra será realizada de acordo com a Resolução do CONAMA n.º 307, de 5 de julho de 2002 e suas alterações, e com a legislação pertinente do município onde a mesma será construída.

_____, em ____ de _____ 201__.

Representante Legal da Empresa:	OU	Responsável técnico do licitante:
Nome:		Nome:
CPF:		CPF:
Assinatura:		Assinatura:



ESTADO DO PARANÁ
UNIVERSIDADE ESTADUAL DO CENTRO-OESTE – UNICENTRO
Conc-nº 70/2026 – GMS
(06/2026 – Número Interno)



Protocolo nº 25.941.320-6

Concorrência Eletrônica nº 06/2026

– EDITAL (página 61 de 111)

ANEXO IX

MODELO DA DECLARAÇÃO DE MICROEMPRESA OU EMPRESA DE PEQUENO PORTE

À

(Nome do órgão/entidade licitante)

Referência: Concorrência Eletrônica nº ____/20__ GMS

Objeto:

A Empresa _____, CNPJ/MF _____, DECLARA, sob pena de aplicação das sanções administrativas cabíveis e as penas da lei, ser Microempresa ou Empresa de Pequeno Porte, nos termos da legislação vigente, não possuindo nenhum dos impedimentos previstos no Parágrafo 4º do Artigo 3º da Lei Complementar Federal nº 123/2006 e suas alterações, e tendo interesse dos benefícios nela contidos para efeitos de licitação, quando e no que couber.

Declara ainda que, não extrapolou a receita bruta máxima relativa ao enquadramento como empresa de pequeno porte, de que trata o art. 3º, II da Lei Complementar nº 123, de 2006, em relação aos valores dos contratos celebrados com a Administração Pública no ano-calendário de realização da licitação.

_____, ____ de _____ 20__.

Representante Legal da Empresa

Nome:

CPF:

Assinatura:

ANEXO X

MINUTA PADRÃO – CONTRATO DE OBRA (OU SERVIÇOS ESPECIAIS DE ENGENHARIA)

CONTRATO ADMINISTRATIVO Nº [XXXXXXXXX]

CONTRATANTE: UNIVERSIDADE ESTADUAL DO CENTRO-OESTE – UNICENTRO, pessoa jurídica de direito público, inscrita no CNPJ sob o n.º 77.902.914/0001-72, com sede na Rua Salvatore Renna – Padre Salvador, nº 875, bairro Santa Cruz, cidade de Guarapuava-PR, CEP n.º 85.015-430, neste ato representada por seu reitor Prof. Dr. XXXX, inscrito no CPF sob o n.º XXXXX, portador da carteira de identidade n.º XXXX SSP/PR, residente e domiciliado na cidade de Guarapuava-PR.

CONTRATADO(A): [NOME], inscrito no CNPJ/CPF sob o n.º XXXXXXXX, com sede no(a) XXXXXXXX, neste ato representado por [NOME E QUALIFICAÇÃO], inscrito(a) no CPF sob o n.º XXXXXXXX, portador da carteira de identidade n.º XXXXXXXX, residente e domiciliado no(a) XXXXXXXX, e-mail XXXXXXXX e telefone XXXXXXXX.

O presente Contrato será regido pela Lei Federal n.º 14.133, de 1º de abril de 2021, pelo Decreto n.º 10.086, de 17 de janeiro 2022, pela Lei Federal n.º 9.605 de 12 de fevereiro de 1998; pelo Decreto Estadual n.º 4.889, de 31 de maio de 2005; pela Resolução do CONAMA n.º 307 de 5 de julho de 2002, pela Concorrência n.º 0000/202_ GMS (protocolo n.º 00.000.000-0) do procedimento licitatório que originou o presente instrumento, com todos os seus anexos, pela proposta do licitante vencedor, e pelas cláusulas e condições seguintes:

1. CLÁUSULA PRIMEIRA – DO OBJETO

1.1 Constitui objeto do presente instrumento a Contratação de empresa especializada para XXXXXXXX, com recursos próprios.

2. CLÁUSULA SEGUNDA – DOS DOCUMENTOS

2.1. Este contrato está instruído com os seguintes documentos, independentemente de serem anexados:

- a) Planilha Orçamentária
- b) Cronograma Físico-Financeiro
- c) Projeto Básico
- d) Proposta da empresa

2.2. Em caso de divergência ou duplicidade em relação aos elementos técnicos instrutores, prevalecerá na execução do objeto do contrato a seguinte ordem de prioridade:

2.2.1. Projetos arquitetônico e complementares, especificações e memoriais descritivos e demais elementos técnicos pertinentes a cada caso;

2.2.2. Planilha de quantidades de serviços;

2.2.3. Nos projetos prevalecerão os elementos de maior detalhamento;

2.2.4 A planilha de quantidades e serviços será orientativa, devendo o CONTRATADO tomar por base o(s) projeto(s) constante(s) e os anexos do instrumento convocatório, desde o momento da efetivação de sua proposta no procedimento licitatório até a execução do objeto;

2.2.5. Considerar-se-á o CONTRATADO como altamente especializado nos serviços em questão e que, por conseguinte, deverá ter computado, no valor global da sua proposta, também, as complementações e acessórios por acaso omitidos nos projetos básico e/ou executivo, mas implícitos e necessários ao perfeito e completo

funcionamento de todas as instalações, máquinas, equipamentos e aparelhos.

2.3. Se o CONTRATADO, em qualquer fase da execução do contrato, considerar necessária a retificação dos elementos técnicos instrutores, deverá requerer suas alterações, em tempo hábil, ao CONTRATANTE, não se justificando o abandono das atividades ajustadas, por inadequações não reclamadas na ocasião oportuna;

2.3.1. Nenhuma modificação poderá ser feita nos desenhos e nas especificações dos projetos sem autorização expressa do CONTRATANTE.

2.4. Possíveis indefinições, omissões, falhas ou incorreções dos projetos fornecidos pelo CONTRATANTE não poderão constituir pretexto para o CONTRATADO cobrar serviços extras e/ou alterar a composição de preços unitários à revelia do CONTRATANTE, devendo para isto requerer as alterações conforme item 2.3 deste Contrato e seu subitem.

2.5. A formalização de contrato presume que o CONTRATADO;

2.5.1 Examinou criteriosamente todos os elementos técnicos instrutores, que os comparou entre si e obteve expressamente do CONTRATANTE as informações necessárias à sua consecução;

2.5.2 Atestou que conhece o local e as condições de realização da obra ou serviço, ficando ciente de todos os detalhes do empreendimento e de que conhece as condições de sua execução.

2.6 As placas de obra deverão seguir o modelo estabelecido pelo Estado, e devem estar perfeitamente visíveis e legíveis ao público.

3. CLÁUSULA TERCEIRA – DO REGIME DE EXECUÇÃO

3.1 O regime de execução do presente Contrato será o de empreitada por preço unitário.

4. CLÁUSULA QUARTA – DO VALOR

4.1. No valor global do presente Contrato R\$ xxxxxx

5. CLÁUSULA QUINTA – DO PRAZO DE EXECUÇÃO E DE VIGÊNCIA

5.1 O prazo de execução do contrato é de XXXXX dias corridos, contados a partir da data estabelecida na Ordem de Serviço para início da execução do objeto, e a vigência do contrato se inicia com a assinatura do contrato é de XXXX dias contados a partir do término do prazo de execução.

5.2. O prazo de vigência será automaticamente prorrogado quando seu objeto não for concluído no período firmado no contrato.

5.2.1. Quando a não conclusão decorrer de culpa do contratado:

- a) o contratado será constituído em mora, aplicáveis a ele as respectivas sanções administrativas;
- b) a Administração poderá optar pela extinção do contrato e, nesse caso, adotará as medidas admitidas em lei para a continuidade da execução contratual.

6. CLÁUSULA SEXTA – DOS CONTROLES DE EXECUÇÃO

6.1 O CONTRATANTE fiscalizará por seus agentes, com a possibilidade de auxílio de terceiros, a execução das obras e serviços, a fim de garantir integral cumprimento e observância das normas técnico-administrativo-legais regentes dos contratos firmados.

6.1.1. A responsabilidade pela gestão deste contrato caberá ao(à) servidor(a) o _____ designados, conforme item 6.1.3 deste Contrato, o(a) qual será responsável pelas atribuições definidas no art. 10 do Decreto n.º 10.086, de 2022.

6.1.2 A responsabilidade pela fiscalização deste contrato caberá ao(à) servidor(a) ou comissão designados, conforme o item 6.1.3 deste, o(a) qual será responsável pelas atribuições definidas nos arts. 11 e 12 do Decreto n.º 10.086, de 2022.

6.1.3 Os responsáveis pela gestão e fiscalização do contrato serão designados por ato administrativo próprio do Contratante.

6.1.4. A gestão e a fiscalização do contrato serão exercidas pelo Contratante, que realizará a fiscalização, o controle e a avaliação dos bens fornecidos, bem como aplicará as penalidades, após o devido processo legal, caso haja descumprimento das obrigações contratadas.

6.2. Para efeito de medição e de faturamento, relativo aos serviços executados, deverá ser considerado o cumprimento do avanço das etapas construtivas definidas no cronograma físico-financeiro, que será peça integrante do contrato.

6.2.1 A sistemática de medição e pagamento será a de remuneração orientada por preços unitários ou referenciada pela execução de quantidades de itens unitários, de modo que seja realizada em função das unidades de serviços efetivamente executadas, mediante cálculo aritmético de multiplicação das quantidades executadas pelos seus respectivos preços unitários, previamente definidos na planilha de serviços.

6.2.2 Nos contratos por regime de preços unitários prevalecerão as quantidades reais, devendo as quantidades de serviços serem suprimidos ou acrescidas conforme tenham sido estimadas a maior ou a menor na planilha de serviços.

6.2.3 O cronograma físico-financeiro prevê parcelas a cada 30 (trinta) dias, mantendo coerência técnica a com a real execução dos serviços relativos a cada parcela.

6.2.4 O cronograma físico-financeiro referencial do planejamento adequado da obra será estabelecido pelo CONTRATANTE, podendo o CONTRATADO adequá-lo, sujeito à aprovação do CONTRATANTE.

6.2.5 O CONTRATANTE poderá determinar alterações, de forma motivada, no cronograma físico-financeiro mediante autorização expressa de sua autoridade competente.

6.2.6 A revisão do cronograma físico-financeiro, quando necessária, constitui responsabilidade do CONTRATADO, cabendo ao CONTRATANTE autorizar a sua readequação, desde que motivada e justificada por fatos supervenientes não imputáveis ao CONTRATADO.

6.2.7 Em caso de alterações na ordem de execução dos serviços constantes da planilha, de forma que o valor da etapa objeto da medição não ultrapasse aquele já estabelecido no cronograma físico-financeiro vigente para a referida etapa, mediante parecer favorável do fiscal do serviço, o cronograma físico-financeiro poderá ser readequado, por meio de simples apostila a ser anexada a este Contrato.

6.3 A solicitação de aditivo de prazo de execução, suspensão do contrato, assim como de acréscimos ou supressões de serviços deverá ser realizada no prazo de execução do contrato; e aditivo à vigência contratual deverá ser solicitado durante a vigência do contrato, aplicando-se ao art. 111 da Lei nº 14.133/2021 e art. 410 do Decreto Estadual nº 10.086/2022 quando a contratação prever a conclusão de escopo predefinido.

6.3.1. As solicitações de aditivos devem vir acompanhadas de parecer técnico conclusivo emitido pela fiscalização, analisadas pelo gestor do contrato e previamente autorizadas pelo representante legal do CONTRATANTE.

6.3.2. Os acréscimos e supressões de serviços quantificados, a serem formalizados por termo aditivo, deverão ser planilhados com a indicação dos serviços a serem suprimidos e serviços a serem acrescidos, na forma do subitem 6.4.3 e do item 17.6 e seus subitens deste Contrato sujeita à aprovação da autoridade competente do CONTRATANTE, após análise do gestor do contrato.

6.3.3 Em caso de acréscimos e reduções de serviços no mesmo contrato devem ser consideradas as reduções ou acréscimos de quantitativos de forma isolada, ou seja, o conjunto de reduções e o conjunto de acréscimos devem ser sempre calculados sobre o valor original do contrato, aplicando-se a cada um desses conjuntos, individualmente e sem nenhum tipo de compensação entre eles, os limites de alteração estabelecidos no dispositivo legal.

6.4 Toda a comunicação entre as partes deverá ser feita por escrito. A notificação tornar-se-á efetiva após o seu recebimento. Todos os assuntos discutidos e decisões tomadas em reuniões do CONTRATANTE com o CONTRATADO, serão registradas em atas, que

servirão de documento legal dos serviços e permitirão gerenciar as responsabilidades por tarefas específicas. As atas serão lavradas e assinadas pelos participantes.

7. CLÁUSULA SÉTIMA – DA QUALIDADE E RENDIMENTO

7.1. O CONTRATADO deverá apresentar para aprovação do CONTRATANTE, quando requerida, os catálogos, desenhos, diagramas, nomes dos fabricantes e fornecedores, resultados de testes, ensaios, amostras e demais dados informativos sobre os materiais que serão aplicados nas obras ou serviços, de modo que haja perfeita identificação quanto à qualidade e procedência.

7.1.1. Os materiais a serem empregados nas obras e nos serviços de engenharia e arquitetura executados deverão obedecer, rigorosamente:

- a)** às normas e especificações constantes nos elementos técnicos instrutores referentes à respectiva licitação;
- b)** às normas do CONTRATANTE;
- c)** às normas da ABNT;
- d)** às disposições legais da União, do Estado do Paraná e do Município onde ser será executado o objeto;
- e)** aos regulamentos das empresas concessionárias;
- f)** às prescrições e recomendações dos fabricantes;
- g)** às normas internacionais consagradas, na falta das normas da ABNT;
- h)** às normas regulamentadoras do Ministério do Trabalho.

7.2 O CONTRATADO, para execução das obras ou serviços, ficará obrigada, a qualquer tempo e às suas expensas, a realizar análises, exames, ensaios, pesquisas ou testes necessários à comprovação da qualidade e procedência dos materiais a serem empregados nas obras ou serviços.

7.3 Os trabalhos mencionados no item 7.2 deverão ser desenvolvidos por laboratórios

especializados aprovados pelo CONTRATANTE, para efetivo controle de qualidade dos materiais, tornando-se obrigatória a apresentação por parte do CONTRATADO do Certificado de Análise.

7.4 Ainda que determinado material tenha sido aprovado previamente, se restar demonstrada a inadequação do seu desempenho quando empregado na execução do serviço, a fiscalização do CONTRATANTE poderá recusá-lo, não permitindo a continuidade da execução da obra/serviço com o do emprego do mesmo, bem como exigindo a retirada daqueles que foram empregados, a contar do momento da recusa, sem ônus para o CONTRATANTE.

7.5 A responsabilidade pelo fornecimento em tempo hábil dos materiais será do CONTRATADO, não podendo esta solicitar prorrogações de prazo, nem justificar retardamento da conclusão dos serviços em decorrência do fornecimento deficiente de materiais.

7.6 Para a execução eficiente dos serviços, o CONTRATADO somente deverá empregar nas obras ou serviços de engenharia e arquitetura pessoal competente e qualificado.

7.7 A aceitação dos equipamentos para a execução da obra ou serviços por parte do CONTRATANTE, casos os referidos equipamentos se revelem insuficientes e sem condições, não dá ao CONTRATADO razões para invocar a sua inadequação no atraso do cumprimento dos prazos e cronogramas de execução.

7.8 A limpeza e perfeita organização do canteiro de obras constituem obrigação do CONTRATADO, assim como a limpeza do local após a conclusão dos trabalhos.

7.9 As marcas e produtos referenciados nas plantas, especificações e listas de material admitem o equivalente se devidamente comprovado, com ônus para o CONTRATADO, seu desempenho por meio de testes e ensaios previstos por normas e desde que previamente aceitos pela FISCALIZAÇÃO. Poderão, ainda, ser solicitados pela fiscalização, amostras de produtos, especificações e laudos técnicos.

7.9.1 A equivalência indicada, que deverá ser avaliada antes do fornecimento efetivo,

é em relação ao atendimento aos requisitos e critérios mínimos de desempenho especificados e normatizados, coincidência de aspectos visuais (aparência/acabamento), de materiais de fabricação, de funcionalidade e de ergonomia.

7.10. Considera-se sempre que o CONTRATADO dispõe da totalidade dos conhecimentos técnicos, gerenciais e administrativos e dos meios de produção pela substituição de métodos e meios de produção incompatíveis com o conjunto dos serviços a realizar nas quantidades, prazos e qualidade requeridos.

8. CLÁUSULA OITAVA – DO PREÇO

8.1 A Tabela Oficial de Referência de Custos Unitários, adotada pelo Estado do Paraná, praticada pelo CONTRATANTE, corresponde a custos de materiais e mão de obra, inclusive encargos sociais e trabalhistas.

8.2 A planilha orçamentária deve observar o critério de aceitabilidade de preços unitários e global que foi fixado no edital.

8.2.1 A diferença percentual entre o valor global do contrato e o preço global de referência não poderá ser reduzida em favor do contratado em decorrência de aditamentos que modifiquem a planilha orçamentária.

8.3 Os preços, unitário e global, estabelecidos nos contratos incluem todos os custos necessários à perfeita execução do seu objeto, englobando, mas não se limitando, aos itens principais seguintes:

8.3.1 Todos os materiais, inclusive transporte até o local das obras ou serviços;

8.3.2. Toda a mão de obra, especializada ou não;

8.3.3 Todos os custos e despesas com equipamentos, telefonia, energia, água e saneamento;

8.3.4 Todos os custos e despesas com profissionais, consultores, técnicos, desenhistas, encarregados, topógrafos, ou seja, todo o pessoal necessário a direção,

execução, controle e administração;

8.3.5 Todos os custos com alojamento, transporte, alimentação, seguros pessoais contra acidentes, assistência médica, previdência social e, em especial, todos os ônus e encargos decorrentes do fiel cumprimento dos dispositivos da Consolidação das Leis do Trabalho, da Legislação de Higiene e Segurança no Trabalho e demais textos legais relacionados ao pessoal empregado;

8.3.6. Todos os custos e despesas decorrentes de seguros contra acidente de trabalho, incêndios, inundações, depredações, descargas elétricas e atmosféricas, que possam causar danos às obras ou serviços, no todo ou em parte, ou a terceiros, que resultem direta ou indiretamente da ação ou omissão do CONTRATADO;

8.3.7 Custos com a execução, manutenção e retirada de todas as instalações provisórias necessárias à execução das obras ou serviços;

8.3.8 Todos os custos com demolição ou remoção necessárias à execução do objeto ajustado;

8.3.9 Todas as despesas financeiras e tributárias incidentes sobre o objeto do contrato;

8.3.10. Todas as despesas decorrentes de infração de posturas e regulamentos;

8.3.11. Custos relacionados ao controle de qualidade,

8.3.12. Custos com a limpeza integral da obra ou serviços após a conclusão dos trabalhos, despesas com placas de divulgação da obra, indicação dos profissionais responsáveis e de inauguração, obedecido aos padrões de confecção e fixação.

8.3.13 Custos necessários à proteção e preservação do meio ambiente;

8.3.14. Outras despesas que se revelem próprias da natureza de atividades do executor;

9. CLÁUSULA NONA – DOS PAGAMENTOS

9.1 O pagamento dos serviços será efetuado pela Universidade Estadual do Centro-

Oeste, CNPJ N.º 77.902.914/0001-72, conforme Cronograma Físico-Financeiro aprovado, observada a Cláusula Oitava deste Contrato.

9.1.1 A nota fiscal deverá ser emitida em nome da Universidade Estadual do Centro-Oeste – UNICENTRO. Também poderá ser solicitada a emissão da referida nota por qualquer órgão de fomento, tais como SETI, SESA, FUNDO PARANÁ, Fundação Araucária e outras, de acordo com os dados informados da ordem de fornecimento. O

9.2 A apresentação e protocolização da fatura e a juntada da documentação pertinente são de única e exclusiva responsabilidade do CONTRATADO, sendo que os pagamentos das faturas ficam condicionados, no que couber, à apresentação pelo CONTRATADO dos seguintes documentos:

9.2.1. Em todas as faturas:

a) Nota Fiscal – Nota Fiscal deverá ser apresentada em 02 (duas) vias com preenchimento de todos os campos, emitida em nome do órgão pagador, contendo endereço e CNPJ conforme especificados na cláusula Contratual "Dos Pagamentos", com indicação do valor total, a respectiva parcela, o tipo de serviço, o local, o número de Contrato, a respectiva data de assinatura e o número do Cadastro Nacional de Obras – CNO, quando couber. Será admitida a apresentação de Nota Fiscal na forma eletrônica;

a.1) Quando houver reajuste ao contrato, deverá ser apresentada nota fiscal exclusiva com o valor referente à parcela do reajuste;

a.2) No caso de a Empresa optar pela retenção dos Encargos Previdenciários, deverá ser especificado no corpo da Nota Fiscal o desmembramento dos materiais e da mão de obra, com o destaque “Nota Fiscal sujeita à retenção de encargos previdenciários, conforme Instrução Normativa emitida pelo INSS”;

b) FATURA DISCRIMINATIVA – Fatura discriminativa com todos os dados da empresa, o objeto executado, a parcela conforme cronograma vigente, o valor da parcela, bem como a fonte pagadora;

- b.1) quando houver reajuste ao contrato, deverá ser apresentada fatura discriminativa exclusiva com o valor referente à parcela do reajuste;
- c) PLANILHA DE MEDIÇÃO – Elaborada nos padrões do CONTRATANTE, de acordo com cronograma físico-financeiro, relativo à parcela faturada, de forma que os serviços e os valores faturados, correspondam aos serviços e aos respectivos índices percentuais discriminados no Relatório de Vistoria de Obras – (RVO) emitido pela Fiscalização da obra, que acompanha o processo da Fatura;
- d) ADITIVOS DE CONTRATO – Cópias de todos os termos aditivos ao contrato, firmados até a data do faturamento, se houver;
- e) CRONOGRAMA FÍSICO-FINANCEIRO – Cópia do cronograma físico-financeiro da obra, devidamente aprovado pelo CONTRATANTE;
- f) PROVA DE PAGAMENTO DO PESSOAL – Folha de pagamento ou outro comprovante de pagamento, assinado pelos funcionários e devidamente autenticada pelo fiscal ou em outra forma admitida em Lei, referente ao período de medição;
- g) PROVA DE RECOLHIMENTO JUNTO AO INSTITUTO NACIONAL DE SEGURIDADE SOCIAL – INSS – Recolhimentos vinculados à Matrícula da Obra, devidamente autenticado pelo fiscal ou em outra forma admitida em Lei, e Guia de Recolhimento Social – GPS, referente ao período de medição;
- h) PROVA DE RECOLHIMENTO JUNTO AO FUNDO DE GARANTIA POR TEMPO DE SERVIÇO – FGTS – Recolhimentos vinculados ao CNPJ da Empresa, devidamente autenticado pelo fiscal ou em outra forma admitida em Lei, e Guia de Recolhimento do FGTS – GFIP e Informações a Previdência Social, referente ao período de medição;
- i) CERTIDÃO NEGATIVA DO INSS – CND – Certidão Negativa de Débitos da Empresa junto ao INSS, em plena validade;
- j) CERTIDÃO NEGATIVA DO FGTS – CRF – Certidão Negativa de Débitos da

Empresa junto ao FGTS, em plena validade;

k) CERTIDÃO NEGATIVA DE TRIBUTOS, FEDERAIS, ESTADUAIS E MUNICIPAIS DA EMPRESA, em plena validade;

l) CERTIDÃO NEGATIVA DE DÉBITOS TRABALHISTAS – CNDT, conforme Lei nº 12.440 de 07 de julho de 2011;

9.2.2. SOMENTE NA PRIMEIRA FATURA:

a) CONTRATO – Cópia do Contrato relativo ao objeto;

b) Matrícula da obra ou serviço junto ao INSS – a matrícula da obra deverá ser aberta junto ao INSS após a assinatura do contrato, independentemente da obra ser construção, reparos ou melhorias, salvo para obras de reparos de pequeno valor que não ultrapasse o valor de 20 (vinte) vezes o limite máximo de contribuição do INSS e os demais possíveis casos dispensados na forma da lei. Os recolhimentos ao INSS deverão ser obrigatoriamente feitos na matrícula da obra, conforme instrução normativa emitida pelo INSS;

9.2.3. SOMENTE NA ÚLTIMA FATURA:

a) CERTIDÃO DE CONCLUSÃO DE OBRA – Emitida pelo Município;

b) TERMO DE RECEBIMENTO PROVISÓRIO – Devidamente assinado pelos membros da Comissão de Recebimento da Obra;

c) CND – Certidão Negativa de Débitos do INSS – Referente à obra objeto do contrato;

d) TERMO DE GARANTIA DO EQUIPAMENTO – Fornecido e instalado compatível com os prazos do fabricante, contados a partir do Recebimento Provisório da obra, quando houver;

e) “As Built” – “como construído” – quando houver necessidade, na forma do item nº 16.3.7 deste Contrato;

f) Manual de operação, uso e manutenção da edificação, quando for o caso,

conforme NBR específica;

9.3 Somente se comprovada a impossibilidade técnica, administrativa ou legal de obtenção e apresentação dos documentos relacionados nos itens anteriores, justificada por escrito pelo CONTRATADO, motivará exceção, ainda assim condicional, aos requisitos de pagamento, sendo definida nova data para atendimento, devidamente justificado por escrito pelo CONTRATANTE;

9.4 O CONTRATANTE deverá observar a seguinte cronologia para o procedimento de pagamentos:

9.4.1. Os procedimentos para pagamentos de faturas pelo CONTRATANTE serão efetuados consoante ordem cronológica de protocolização. O CONTRATANTE, após processar a fatura, encaminhará a mesma ao órgão titular do crédito orçamentário;

9.4.2 A data limite para a protocolização de faturas ao Protocolo Geral do CONTRATANTE é o dia 20 (vinte) de cada mês;

9.4.3 No caso de divergência entre a planilha de medição e o faturamento ou na constatação de falta de documentação, por ato administrativo motivado da unidade responsável, o CONTRATADO será notificada a proceder a regularização, sob pena do não recebimento da fatura até que seja sanada a irregularidade;

9.5 O prazo máximo para o pagamento das faturas regularmente processadas é de 30 (trinta) dias corridos contados da protocolização, observado o item 9.4.3;

9.5.1. Após 30 (trinta) dias da protocolização das faturas, incidirá sobre o valor faturado, cláusula de atualização monetária baseada na média aritmética simples do Índice Nacional de Preços ao Consumidor (INPC) da Fundação Instituto Brasileiro de Geografia e Estatística (IBGE) e Índice Geral de Preços – Disponibilidade Interna (IGP-DI) da Fundação Getúlio Vargas (FGV), proporcional aos dias em atraso.

9.6. A comprovada infringência de disposição de contrato implicará retenção de pagamentos, até final solução, sem prejuízo de outras penalidades cabíveis.

9.7. Nenhum pagamento será efetuado ao CONTRATADO que tenha sido multado, antes

de paga ou relevada a multa. Reserva-se ao CONTRATANTE o direito de descontar da das faturas ou da garantia quaisquer débitos do CONTRATADO.

10. CLÁUSULA DÉCIMA – FONTE DE RECURSOS:

10.1. A despesa correrá por conta da seguinte dotação orçamentária:

XXXX

11. CLÁUSULA DÉCIMA PRIMEIRA – DO REAJUSTAMENTO DE PREÇOS

11.1 Os preços contratuais dos serviços e obras poderão ser reajustados, em Reais, de acordo com o inciso LVIII do art. 6º da Lei Federal nº 14.133, de 2021 e com os art. 169 e 170 do Decreto Estadual nº 10.086, de 2022.

11.2. O reajustamento de preços, quando e se for o caso, será efetuado observada a periodicidade prevista em lei nacional, considerando-se a variação ocorrida desde a data do orçamento, conforme estabelece o parágrafo único do art. 169 do Decreto Estadual nº 10.086/2022, até a data do efetivo adimplemento da obrigação, calculada pelo índice definido neste Contrato;

11.2.1. Na hipótese em que, antes da data da concessão do reajustamento, já houver ocorrido a revisão do contrato para a manutenção do seu equilíbrio econômico-financeiro, a revisão será considerada à ocasião do reajuste, para evitar acumulação injustificada;

11.2.2. Se em consequência de culpa do CONTRATADO forem ultrapassados os prazos, o reajustamento só será aplicado com índice correspondente ao respectivo período de execução previsto no cronograma físico-financeiro, sem prejuízo da aplicação das penalidades pertinentes;

11.2.3. Se o CONTRATADO antecipar o cronograma de execução, o reajustamento será aplicado com índice correspondente somente pelo período de execução efetiva

do objeto contratado, conforme previstos na planilha de medição;

11.2.4. O contrato será reajustado na forma da Lei e deste Contrato, independentemente de solicitação do CONTRATADO, salvo em caso de atraso do Cronograma físico-financeiro imputável ao CONTRATADO;

11.2.5. A variação do valor contratual para fazer face ao reajuste de preços previsto neste Contrato deve ser registrada por simples apostila, dispensando a celebração de termo aditivo.

11.3. O cálculo do reajustamento para os preços contratuais iniciais obedecerá a seguinte fórmula:

$R = K \times V_r$
$R = \left(\frac{I_i}{I_o} - 1 \right) \times V_r$
$K = \left(\frac{I_i}{I_o} - 1 \right)$

R = valor do reajustamento procurado,

K = Fator de reajustamento

V_r = Valor da fatura a ser reajustada

I_o = O índice de preços inicial (I_o) será o índice econômico vigente na data do orçamento, conforme estabelece o parágrafo único do art. 169 do decreto Estadual nº 10.086/2022.

li = O índice de preços (li) será o índice econômico vigente no mês do vencimento de cada período de 365 (trezentos e sessenta e cinco) dias da data do orçamento conforme estabelece o parágrafo único do art. 169 do decreto Estadual nº 10.086/2022.

11.3.1. Os reajustamentos terão fator constante em cada período de 365 (trezentos e sessenta e cinco) dias. E, decorrido esse interregno, proceder-se-á a novo reajustamento de acordo com a metodologia constante neste Contrato.

11.3.2. A periodicidade do reajustamento poderá ser reduzida por meio de legislação superveniente.

11.3.3. O primeiro reajustamento, quando couber, será concedido após decorrido o período de 365 (trezentos e sessenta e cinco) dias da data do orçamento, conforme estabelece o parágrafo único do art. 169 do decreto Estadual nº 10.086/2022, desde que preenchidos os requisitos legais.

11.3.4. Caso o contrato seja assinado após o decurso do período de 365 (trezentos e sessenta e cinco) dias da data do orçamento, conforme estabelece o parágrafo único do art. 169 do decreto Estadual nº 10.086/2022, o valor contratual deverá ser reajustado até a data do primeiro aniversário do orçamento;

11.3.5. Para o reajustamento será utilizado o “Índice Nacional de Custo da Construção – Disponibilidade Interna – INCC-DI”, elaborado pela Fundação Getúlio Vargas – FGV.

a) Caso o índice estabelecido para reajustamento venha a ser extinto ou de qualquer forma não possa mais ser utilizado, será adotado em substituição o que vier a ser determinado pela legislação então em vigor.

b) Na ausência dos índices específicos ou setoriais, previstos no artigo anterior, adotar-se-á o índice geral de preços mais vantajoso para a Administração, calculado por instituição oficial que retrate a variação do poder aquisitivo da moeda.

11.4. Considerar-se-á até a quarta casa decimal, sem arredondamento, o quociente de reajuste.

12. CLÁUSULA DÉCIMA SEGUNDA – DAS GARANTIAS

12.1 Caberá ao CONTRATADO optar por uma das seguintes modalidades de garantia:

- a) Caução em dinheiro ou em títulos de dívida pública, devendo estes ter sido emitidos sob a forma escritural, mediante registro em sistema centralizado de liquidação e de custódia autorizado pelo Banco Central do Brasil e avaliados pelos seus valores econômicos, conforme definido pelo Ministério da Fazenda;
- b) fiança bancária;
- c) seguro-garantia.

12.1.1 As garantias serão equivalentes a 5% (cinco por cento) do valor do contrato, incluído, no que couber, o reajustamento de preços.

12.1.2. No caso de garantia em dinheiro, o CONTRATADO depositará em conta bancária específica, informada pelo CONTRATANTE, a importância correspondente a 5% (cinco por cento) do valor do contrato, a qual será aplicada em Instituição Financeira, conforme Lei Estadual n.º 11.685 de 11/02/87.

12.1.3. No caso de garantia em cheque, somente será aceito pelo CONTRATANTE, cheque administrativo.

12.1.4. No caso de garantia prestada na modalidade de seguro-garantia, deverá vir acompanhada, obrigatoriamente, da Certidão de Regularidade Operacional junto à SUSEP – Superintendência de Seguros Privados, em nome da Seguradora que emitir a apólice;

12.1.5. A garantia prestada em carta fiança emitida por cooperativa de crédito deverá vir acompanhada da autorização de funcionamento emitida pelo Banco Central do Brasil.

12.1.6. Quando a garantia se processar sob a forma de Seguro-Garantia ou Fiança Bancária, a mesma não poderá ser prestada de forma proporcional ao período

contratual, devendo sua validade coincidir com o prazo de vigência do contrato. Caso ocorra prorrogação do contrato, a garantia apresentada deverá ser prorrogada.

12.1.7. No caso de garantia prestada em títulos da dívida pública, deverá vir acompanhada, obrigatoriamente, das seguintes comprovações:

- a) origem/aquisição mediante documento respectivo e lançamento contábil por meio de registros no balanço patrimonial do CONTRATADO;
- b) documento emitido por entidade ou organismo oficial, dotado de fé pública, demonstrando o valor do título atualizado monetariamente.
- c) memória de cálculo da correção atualizada do valor do título realizada por profissional legalmente habilitado;

12.1.8. Serão aceitos pelo CONTRATANTE apenas e tão somente títulos passíveis de resgate incontestável sob qualquer aspecto e com prazos de resgate de no máximo 90 dias após o prazo contratual.

12.1.9. O CONTRATANTE se reserva ao direito de averiguar, de acordo com as cautelas de estilo, a autenticidade do(s) título(s). Em se constatando indícios de fraude, o CONTRATANTE deverá oferecer denúncia ao Ministério Público.

12.1.10. A validade do seguro-garantia e fiança bancária será de 180 (cento e oitenta) dias além do prazo de execução dos serviços. Caso ocorra prorrogação do contrato, a garantia apresentada deverá ser prorrogada.

12.1.11. Uma das garantias previstas no item 12.1 letras a, b, e c, deverá ser apresentada previamente à assinatura do contrato a ser celebrado com o CONTRATANTE. O atendimento a esta determinação é requisito para a assinatura do contrato.

12.1.11.1. No caso de o contratado optar pela modalidade seguro-garantia, deverá apresentá-lo no prazo mínimo de 1 (um) mês, contado da data de homologação da licitação e anterior à assinatura do contrato.

12.1.12. A garantia do contrato acompanhará os eventuais ajustes do valor contratual, devendo ser complementada pelo CONTRATADO, quando da celebração de Termos Aditivos ou apostilamentos ao contrato original, quando couber.

12.1.13. Como condição para assinatura do contrato, será exigida garantia adicional do licitante vencedor cuja proposta for inferior a 85% (oitenta e cinco por cento) do valor orçado pela Administração, equivalente à diferença entre este último e o valor da proposta, sem prejuízo das demais garantias exigíveis de acordo com a Lei Federal nº 14.133/2021.

12.2. A caução referente ao reajuste, será retida pelo CONTRATANTE, quando devida, por ocasião do pagamento das parcelas.

12.3. Havendo acréscimo no valor contratual, o CONTRATADO deverá proceder o reforço proporcional da garantia. O não atendimento autoriza o CONTRATANTE a descontar das faturas o valor correspondente.

12.4. As garantias serão devolvidas ao CONTRATADO, após a lavratura do termo de recebimento definitivo e da apuração dos haveres, devidamente atualizados e da apresentação dos documentos exigidos no item 19.5 deste contrato.

12.5 Na hipótese de contratação de seguro-garantia em modalidade de pagamento parcelado, o CONTRATANTE obriga-se a comprovar, juntamente com cada parcela, o respectivo pagamento mediante apresentação de documentos idôneos (boletos, comprovantes bancários ou outros), no prazo máximo de 05 (cinco) dias úteis contados do vencimento de cada parcela, sob pena de suspensão da cobertura do seguro-garantia até a devida regularização.

13. CLÁUSULA DÉCIMA TERCEIRA – DOS PRAZOS

13.1 Os serviços deverão ser iniciados na data estabelecida na Ordem de Serviço referente ao contrato, sob pena do CONTRATADO ser penalizada com base no item 18.15 deste Contrato. O prazo de execução dos serviços terá início a partir da data determinada

na Ordem de Serviço referente ao contrato e será igual ao número de dias estipulados no cronograma físico-financeiro.

13.1.1 Para a assinatura da Ordem de Serviço, o CONTRATADO deverá apresentar os seguintes documentos:

- a) ART – Anotação de Responsabilidade Técnica do CREA ou RRT – Registro de Responsabilidade Técnica do CAU.
- b) MATRÍCULA DA OBRA OU SERVIÇO JUNTO À RECEITA FEDERAL – a matrícula CNO da obra deverá ser aberta junto à Receita Federal após a assinatura do contrato, independentemente da obra ser construção reparos ou melhorias, salvo para obras de reparos de pequeno valor e os demais possíveis casos dispensados na forma da lei. Os recolhimentos de tributos deverão ser obrigatoriamente feitos na matrícula da obra, conforme Instrução Normativa emitida pela Receita Federal do Brasil;
- c) APÓLICE DE SEGURO DE RISCOS DE ENGENHARIA, no caso de construções e ampliações;

13.1.2. No caso de paralisação dos serviços por motivos de força maior ou caso fortuito, o prazo de execução do contrato, ficará suspenso pelo prazo máximo de 3 (três) meses sem que se atribua a quaisquer das partes a responsabilidade pelos atrasos correspondentes, devendo o CONTRATADO manter a vigilância, manutenção e segurança da obra. Ao término deste prazo, poderá ser repactuada entre as partes a continuidade da suspensão, desde que subsistentes os motivos que ensejaram a paralisação, a qual será formalizada mediante documento próprio.

13.1.3. Os motivos de força maior ou caso fortuito serão comunicados formalmente pelas partes e devidamente comprovados no prazo máximo de 48 (quarenta e oito) horas após a ocorrência.

13.1.4. Os motivos de força maior ou caso fortuito serão analisados pela autoridade

competente do CONTRATANTE.

13.1.5. Reconhecidos os motivos de força maior ou caso fortuito que deram ensejo à paralisação, ocorrerá a suspensão do contrato, restituindo-se os prazos contratuais após a cessação dos motivos que suspenderam a execução do contrato.

13.2. O CONTRATANTE estabelecerá, para a execução dos contratos, prazo máximo, contado em dias corridos, conforme previsão no instrumento convocatório e/ou contratual.

13.2.1. O prazo de execução inicia-se na data estabelecida na Ordem de Serviço.

13.2.2. Pelo atraso no prazo de execução, ficará o CONTRATADO sujeito às penalidades fixadas na Cláusula Décima Oitava deste contrato, independentemente de aviso extrajudicial ou interpelação judicial.

13.2.3. Se o CONTRATADO deixar de assinar o aceite na Ordem de Serviço após 15 (quinze) dias, contados da data da convocação para assinatura, dar-se-á início à contagem do prazo de execução.

13.2.4. O prazo para assinar o aceite da Ordem de Serviço poderá ser prorrogado por até 15 (quinze) dias mediante justificativa idônea aprovada pelo CONTRATANTE.

13.2.5. Se, imotivadamente, o CONTRATADO não iniciar os serviços em até 30 (trinta) dias da data estabelecida na Ordem de Serviço pela autoridade competente do CONTRATANTE o contrato poderá ser rescindido, sem prejuízo das penalidades cabíveis.

13.3. O prazo de execução do contrato é contado da data estabelecida na Ordem de Serviço e o de vigência inicia-se com a assinatura do contrato, sendo seu termo final 120 (cento e vinte) dias após o término do prazo de execução, observados os itens 5.2 e 5.3 deste contrato.

13.4. Caso o CONTRATANTE não convoque o CONTRATADO para assinatura do aceite da Ordem do Serviço, o termo final do prazo de vigência dar-se-á 180 (cento e oitenta) dias contados da assinatura do contrato.

13.5. Os prazos de início de etapas de execução, de conclusão e de entrega admitem prorrogação, mantidas as demais cláusulas do contrato e assegurada a manutenção do equilíbrio econômico-financeiro, desde que ocorra algum dos seguintes motivos, devidamente autuados em processo:

13.5.1. Alteração do projeto ou especificações pelo CONTRATANTE;

13.5.2. Superveniência de fato excepcional ou imprevisível, estranho à vontade das partes, que altere fundamentalmente as condições de execução do contrato;

13.5.3. Interrupção da execução do contrato ou diminuição do ritmo de trabalho, por ordem e no interesse do CONTRATANTE;

13.5.4. Alteração das quantidades inicialmente previstas no contrato nos limites permitidos pela Lei;

13.5.5. Impedimento de execução do contrato, por fato ou ato de terceiro, reconhecido pelo CONTRATANTE em documento contemporâneo à sua ocorrência;

13.5.6. Omissão ou atraso de providências a cargo do CONTRATANTE, inclusive quanto aos pagamentos previstos, de que resulte, diretamente, impedimento ou retardamento na execução do contrato.

13.6. Toda solicitação de prorrogação de prazo de execução deverá ser efetivada no período de execução do contrato, bem como toda solicitação de prorrogação da vigência contratual deverá ser efetivada durante sua vigência, devidamente justificadas e previamente autorizadas pelo CONTRATANTE, em ambos os casos.

13.6.1. Requerido aditivo contratual em que seja necessário readequação do cronograma físico-financeiro, o prazo de execução ficará automaticamente suspenso da data do encerramento do prazo a aditar até a assinatura do Termo Aditivo, devendo ser documentada a suspensão no cronograma físico-financeiro constante nos autos do processo administrativo;

13.6.2. A mera solicitação de aditivo contratual não suspende o prazo de vigência;

13.6.3. No caso do subitem 13.6.1, caso seja indeferido o pedido de aditamento do contrato, o prazo não se considerará suspenso;

13.6.4. No caso de prorrogação do prazo de execução, deverá ser elaborado novo cronograma físico-financeiro pelo CONTRATADO, com as alterações necessárias, incluindo-se as parcelas faturadas e a faturar, condicionado à análise e aprovação do CONTRATANTE.

14. CLÁUSULA DÉCIMA QUARTA – DA RESPONSABILIDADE TÉCNICA.

14.1. O CONTRATADO deverá apresentar ao CONTRATANTE as Anotações de Responsabilidade Técnica – ART's, ou Registro de Responsabilidade Técnica – RRT's, ou Certidão de Acervo Técnico, CAT, emitido pelo CREA, CFT ou CAU,, dos responsáveis técnicos pela execução da obra ou serviço contratados antes do início do prazo de execução;

14.2. A substituição do responsável técnico somente poderá ocorrer mediante prévia autorização por escrito do CONTRATANTE, devendo o novo responsável técnico atender às exigências editalícias.

15. CLÁUSULA DÉCIMA QUINTA – DA SEGURANÇA DO TRABALHO

15.1. Deverão ser observadas pelo CONTRATADO todas as condições de higiene e segurança necessárias à preservação da integridade física de seus empregados, ao patrimônio do Estado e aos materiais envolvidos na obra, de acordo com as Normas Regulamentares do Ministério do Trabalho;

15.2. O CONTRATANTE poderá, a seu critério, determinar a paralisação da obra quando julgar que as condições mínimas de segurança e higiene do trabalho não estão sendo observadas pelo CONTRATADO. Este procedimento não servirá como justificativa para eventuais atrasos.

16. CLÁUSULA DÉCIMA SEXTA – DA EXECUÇÃO

16.1 O CONTRATADO deverá atender rigorosamente ao disposto no contrato e será responsável pela segurança, eficiência e adequação dos métodos, mão de obra, materiais e equipamentos utilizados na execução das obras ou serviços, bem como deverá atender às normas técnicas definidas pela Associação Brasileira de Normas Técnicas (ABNT).

16.2 O CONTRATADO deverá, às suas expensas, reparar, corrigir, reconstruir, substituir, demolir ou refazer quaisquer partes da obra ou serviços que, a juízo da fiscalização, não tenham sido executadas de acordo com o estipulado no contrato.

16.3 O CONTRATADO se obriga a:

16.3.1. Assegurar, durante a execução da obra ou serviços, proteção e conservação dos serviços executados, de forma que seja mantida sua integridade;

16.3.2. Executar imediatamente os reparos que se fizerem necessários nos serviços de sua responsabilidade, independentemente das penalidades cabíveis;

16.3.3. Permitir e facilitar à fiscalização a inspeção do local da obra a qualquer dia ou hora, devendo prestar todos os informes e esclarecimentos solicitados por esta, pertencam seus fiscalizadores ao CONTRATANTE ou a terceiros por estes credenciados;

16.3.4. Notificar a fiscalização, com 48 (quarenta e oito) horas de antecedência, no mínimo, da concretagem de fundações ou de elementos armados de estrutura, e do início dos testes de operação das instalações elétricas, mecânicas e hidráulicas;

16.3.5. Providenciar a legalização das obras ou serviços junto aos órgãos competentes, por sua conta e responsabilidade, quando necessário;

16.3.6. Colocar, às suas expensas, em local do canteiro de obras, e que propicie fácil visualização, placas indicativas, conforme modelos fornecidos pelo CONTRATANTE, com as referências necessárias à divulgação do empreendimento e cumprimento da legislação;

16.3.7. Proceder, às suas expensas, quando couber, o “*as built*” (como construído), isto é, as anotações e registros nos projetos originais das alterações havidas na execução da obra, conforme NBR 14645-3, para fins de ordenação do cadastro técnico do CONTRATANTE;

16.3.8. Zelar pela integridade dos bens vinculados às atividades de obra e/ou prestação de serviços.

16.3.9. Cumprir as exigências de reserva de cargos prevista em lei, bem como em outras normas específicas, para pessoa com deficiência, para reabilitado da Previdência Social e para aprendiz.

16.4. O CONTRATADO é responsável pelos danos causados decorrentes de sua culpa ou dolo na execução do contrato.

16.4.1. O CONTRATADO responderá durante 5 (cinco) anos pela solidez e segurança do trabalho, assim em razão dos materiais, nos termos do artigo 618 do Código Civil Brasileiro.

16.5. O CONTRATADO é responsável pelos encargos trabalhistas, previdenciários, fiscais e comerciais resultantes do contrato.

16.5.1. A inadimplência do CONTRATADO quanto a esses encargos não transfere ao CONTRATANTE a responsabilidade por seu pagamento, nem poderá onerar o objeto ajustado ou restringir a regularização e uso das edificações, inclusive perante o Registro de Imóveis.

16.5.2. Correrá por conta exclusiva do CONTRATADO a responsabilidade por quaisquer acidentes decorrentes da execução das obras e serviços, uso indevido de patentes registradas e, ainda que resultante de caso fortuito e por qualquer outra causa, a destruição ou danificação da obra em construção até a definitiva aceitação da mesma pelo CONTRATANTE, bem como as indenizações que possam vir a ser devidas a terceiros por fatos oriundos dos serviços contratados, ainda que ocorridos na via pública.

16.5.3. Para garantir os riscos contra sinistros, o CONTRATADO segurará a obra nova e as ampliações, majorando, progressivamente, o valor desse seguro, antes de cada prestação e entregará a apólice inicial e as adicionais ao CONTRATANTE, a qual ficará investida de poderes "*in ren propriam*", para receber da companhia seguradora a indenização em caso de sinistro, reembolsando-se das prestações já entregues ao CONTRATADO e restituindo-lhe o remanescente, se houver.

16.5.4. O seguro será contratado pelo valor de reposição das obras, aí considerados quaisquer valores que o CONTRATANTE já houver pago ao CONTRATADO, a qualquer título, não só as parcelas contratuais, mas também eventuais reajustamentos e serviços extraordinários.

16.6 O CONTRATADO poderá subcontratar parte da obra ou serviços, mediante consulta e aprovação prévia do CONTRATANTE, sem que tal aprovação implique qualquer aceitação de transferência de responsabilidade.

16.6.1. A subcontratação poderá ser feita quando se identificar que não é usual no mercado a existência de empresas que executem de forma integral o objeto pretendido pela Administração, ou quando for usual no mercado próprio a subcontratação de determinados serviços.

16.6.2. Não poderão ser subcontratadas parcelas do objeto para as quais foi exigida, como requisito de habilitação técnico-operacional, a apresentação de atestado(s) que comprovem execução de serviço com características semelhantes;

16.6.3. As subcontratadas deverão obedecer rigorosamente ao contrato e partes integrantes, subsistindo perante o CONTRATANTE a integral responsabilidade do CONTRATADO, não podendo esta relação jurídico econômica servir de justificativa para eximir-se das medidas de controle da execução.

16.6.4. O CONTRATADO poderá subcontratar parte da obra ou serviços, até o limite de 30% (trinta por cento) do valor total.

16.7. O CONTRATADO fica obrigada a utilizar produtos ou subprodutos de madeira de

origem exótica ou nativa que tenham procedência legal;

16.7.1. Em cada medição, como condição para recebimento das obras ou serviços de engenharia e arquitetura executados, deverão ser atendidas, pelo CONTRATADO, as exigências constantes do Decreto Estadual n.º 4.889, de 31 de maio de 2005, que “estabelece procedimentos de controle ambiental para a utilização de produtos e subprodutos de madeira de origem nativa em obras e serviços de engenharia contratados pelo Estado do Paraná e dá providências correlatas”;

16.7.2. O descumprimento, pelo CONTRATADO, dos requisitos impostos no item 16.7 e subitem 16.7.1 deste Contrato, poderá implicar extinção do contrato, com amparo no art. 137, I da Lei Federal 14.133, de 2021, arts.180 e 129, I do decreto Estadual nº 10.086, de 2021, c/c a aplicação das penalidades previstas nos mesmos Diplomas Legais e neste Contrato.

16.8. O CONTRATADO deverá apresentar Projeto de Gerenciamento de Resíduos da Construção Civil para execução de atividades e empreendimentos sujeitos ao licenciamento ambiental, conforme a Lei n.º 12.305, de 02 de agosto de 2010, e a Resolução do CONAMA nº 307/2002, e a legislação do município em que se localiza a atividade ou empreendimento.

16.8.1. Os Projetos de Gerenciamento de Resíduos da Construção Civil para execução de atividades e empreendimentos sujeitos ao licenciamento ambiental serão elaborados e implementados pelas empresas contratadas para a execução da obra, como Projeto Executivo, enquanto que os Projetos de Gerenciamento de Resíduos da Construção Civil para empreendimentos e atividades não enquadrados na legislação como objeto de licenciamento ambiental, deverão ser apresentados juntamente do projeto do empreendimento, como Projeto Complementar, para análise pelo órgão competente do poder público municipal, em conformidade com o Programa Municipal de Gerenciamento de Resíduos da Construção Civil, referente a município onde está localizado o empreendimento contratado.

16.8.2. Os Projetos de Gerenciamento de Resíduos da Construção Civil deverão contemplar as seguintes etapas:

- a) caracterização: nesta etapa o gerador deverá identificar e quantificar os resíduos;
- b) triagem: deverá ser realizada, preferencialmente, pelo gerador na origem, ou ser realizada nas áreas de destinação licenciadas para essa finalidade, respeitadas as classes de resíduos estabelecidas no art. 3º da Resolução nº 307/2002 do CONAMA;
- c) acondicionamento: o gerador deve garantir o confinamento dos resíduos após a geração até a etapa de transporte, assegurando em todos os casos em que seja possível, as condições de reutilização e de reciclagem;
- d) transporte: deverá ser realizado em conformidade com as etapas anteriores e de acordo com as normas técnicas vigentes para o transporte de resíduos;
- e) destinação: deverá ser prevista de acordo com o estabelecido no item 16.8.1 acima.

16.8.3. Os resíduos da construção civil deverão ser destinados na forma descrita no art. 10 da Resolução nº 307/2002 do CONAMA.

16.9. O CONTRATADO se obriga a manter na obra ou serviços de engenharia e arquitetura, quando couber, sob os cuidados de seu preposto, o diário de obras para anotações e registros pertinentes.

16.9.1. É da competência do CONTRATADO registrar no Diário de Obras todas as ocorrências diárias, bem como especificar detalhadamente os serviços em execução, devendo a FISCALIZAÇÃO, nesse mesmo Diário, confirmar ou retificar o registro;

16.9.2. A abertura do Diário de Obras deverá ser feita junto com a Fiscalização no dia da reunião de partida. Será tolerado um prazo máximo de 48 (quarenta e oito) horas, em casos excepcionais, para o preenchimento do Diário de Obras durante a execução do objeto, e a partir desse prazo poderão ser aplicadas as sanções previstas no Edital.

17. CLÁUSULA DÉCIMA SÉTIMA – DAS ALTERAÇÕES

17.1. Este Contrato poderá ser alterado pelo CONTRATANTE, precedidos das devidas justificativas, nos seguintes casos:

I – unilateralmente pela Administração:

- a) quando houver modificação do projeto ou das especificações, para melhor adequação técnica a seus objetivos;
- b) quando for necessária a modificação do valor contratual em decorrência de acréscimo ou diminuição quantitativa de seu objeto, nos limites permitidos pela Lei;

II – por acordo entre as partes:

- a) quando conveniente a substituição da garantia de execução;
- b) quando necessária a modificação do regime de execução da obra ou do serviço, bem como do modo de fornecimento, em face de verificação técnica da inaplicabilidade dos termos contratuais originários;
- c) quando necessária a modificação da forma de pagamento por imposição de circunstâncias supervenientes, mantido o valor inicial atualizado e vedada a antecipação do pagamento em relação ao cronograma financeiro fixado sem a correspondente contraprestação de fornecimento de bens ou execução de obra ou serviço;
- d) para restabelecer o equilíbrio econômico-financeiro inicial do contrato em caso de força maior, caso fortuito ou fato do príncipe ou em decorrência de fatos imprevisíveis ou previsíveis de consequências incalculáveis, que inviabilizem a execução do contrato tal como pactuado, respeitada, em qualquer caso, a repartição objetiva de risco estabelecida no contrato.

17.1.1. Nas alterações de que trata esta cláusula deverá ser observado o disposto nos artigos 124 e seguintes da Lei Federal n.º 14.133/2021.

17.1.2. Em situações especiais e devidamente justificadas, serão admitidas, por

acordo entre as partes, alterações que superem os limites legais previstos no art. 125 da Lei Federal n.º 14.133/2021, desde que observadas as seguintes situações:

- a) não acarrete para o CONTRATANTE encargos contratuais superiores aos oriundos de uma eventual extinção contratual por razões de interesse público, acrescidos aos custos da elaboração de um novo procedimento licitatório;
- b) não inviabilize a execução contratual, à vista do nível de capacidade técnica e econômico-financeira do
- c) decorra de fatos supervenientes que impliquem em dificuldades não previstas ou imprevisíveis por ocasião da contratação inicial;
- d) não ocasione a transfiguração do objeto originalmente contratado em outro de natureza e propósito diversos;
- e) seja necessária à completa execução do objeto original do contrato, à otimização do cronograma de execução e à antecipação dos benefícios sociais e econômicos decorrentes;
- f) demonstre, na motivação do ato que autorizar o aditamento contratual na hipótese deste parágrafo, que as consequências da rescisão contratual, seguida de nova licitação e contratação, importam em sacrifício insuportável ou gravíssimo ao interesse coletivo a ser atendido pela obra ou serviço, inclusive à sua urgência e emergência.

17.1.3. O valor do contrato pode ser alterado quando:

- a) a alteração for consequência dos casos dos incisos “a” a “d” do subitem 17.1.2.
- b) visar a restabelecer a relação que as partes pactuaram inicialmente entre os encargos do CONTRATADO e a retribuição do CONTRATANTE para a justa remuneração da obra, serviço ou fornecimento, objetivando a manutenção do equilíbrio econômico-financeiro inicial do contrato, na hipótese de sobrevirem fatos imprevisíveis ou previsíveis, porém, de consequências incalculáveis, retardadoras ou impeditivas da execução do ajustado, ou ainda, em caso de força maior, caso

fortuito ou fato do príncipe, configurando álea econômica extraordinária e extracontratual;

c) ocorrer a criação, extinção ou alteração de quaisquer tributos ou encargos legais, ou a superveniência de disposições legais, após a data da apresentação da proposta, de comprovada repercussão nos preços contratados, que deverão ser revistos para mais ou para menos, conforme o caso.

17.1.4. Concluída a instrução do requerimento de reequilíbrio econômico-financeiro, a Administração terá o prazo de 30 (trinta) dias para decidir, admitida a prorrogação motivada por igual período.

17.2. A garantia pode ser alterada quando conveniente a substituição a pedido do CONTRATADO e aceita pelo CONTRATANTE.

17.3. A forma de pagamento poderá ser alterada por imposição de circunstâncias supervenientes, mantido o valor inicial atualizado, vedada a antecipação do pagamento com relação ao cronograma financeiro fixado sem a correspondente contraprestação de fornecimento de bens ou execução de obra ou serviço.

17.4. No caso de supressão de obras, bens ou serviços, se o contratado já houver adquirido os materiais e posto no local dos trabalhos, estes devem ser ressarcidos pelo CONTRATANTE pelos custos de aquisição regularmente comprovados.

17.5. Havendo alteração do contrato que aumente ou diminua os encargos do CONTRATADO, deve ser reestabelecida a equação econômico-financeira por meio de aditamento contratual nos casos autorizados pela Lei n.º 14.133/2021.

17.5.1. Caso os serviços a serem acrescidos ou suprimidos constem na planilha de serviços da obra contratada, prevalecerão os valores propostos pelo CONTRATADO, em cada item;

17.5.2. Caso os serviços a serem acrescidos não constem na planilha de serviços da obra contratada, mas constem na tabela referencial de custos utilizada para a elaboração do orçamento, os valores dessa tabela prevalecerão, incluído o BDI

referencial e levando em conta o desconto ofertado na proposta global;

17.5.3. Caso os serviços a serem acrescidos não constem nem na planilha de serviços da obra contratada, nem na tabela referencial de custos utilizada para a elaboração do orçamento, os preços serão fixados, por meio de pesquisa de preços no mercado, com no mínimo três cotações, e os preços dos serviços a serem contratados serão a média dos preços pesquisados, multiplicados pelo desconto global ou linear oferecido na proposta do contratado.

17.6. A revisão do preço original do contrato, quando imposta em decorrência das disposições deste Contrato, dependerá da efetiva comprovação do desequilíbrio, das necessárias justificativas, dos pronunciamentos dos setores técnico e jurídico e da aprovação da autoridade competente;

18. CLÁUSULA DÉCIMA OITAVA – DA INEXECUÇÃO, EXTINÇÃO E PENALIDADES.

18.1. A inexecução total ou parcial do contrato enseja a sua extinção, com as consequências previstas em lei, no Decreto Estadual nº 10.086/2022 e neste contrato.

18.2. Constituem motivo para extinção do contrato:

18.2.1. O não cumprimento de cláusulas, condições, especificações, projetos e prazos;

18.2.2. O cumprimento irregular de cláusulas, condições, especificações, projetos e prazos,

18.2.3. A lentidão no seu cumprimento, levando o CONTRATANTE a presumir a não conclusão da obra e/ou do serviço nos prazos estipulados;

18.2.4. O atraso injustificado no início da obra e/ou serviço sem justa causa e sem prévia comunicação ao CONTRATANTE;

18.2.5. A paralisação da obra e/ou do serviço sem justa causa e sem prévia comunicação ao CONTRATANTE;

18.2.6. A subcontratação total ou parcial do seu objeto, a associação do

CONTRATADO com outrem, a cessão ou transferência total ou parcial do contrato, fusão, cisão ou incorporação, que afetem a boa execução desse, exceto se autorizada pelo CONTRATANTE nos casos permitidos em lei;

18.2.7. O não atendimento das determinações regulares da autoridade designada para acompanhar e fiscalizar a execução, assim como as de seus superiores;

18.2.8. O cometimento reiterado de faltas na execução do ajuste, anotadas no Relatório de Vistoria;

18.2.9. A decretação de falência ou a instauração de insolvência civil do CONTRATADO;

18.2.10. A alteração social ou a modificação da finalidade ou da estrutura da empresa, que, a juízo do CONTRATANTE, prejudique a execução do contrato;

18.2.11. A dissolução da sociedade ou o falecimento do contratado;

18.2.12. Não cumprimento das obrigações relativas à reserva de cargos prevista em lei, bem como em outras normas específicas, para pessoa com deficiência, para reabilitado da Previdência Social ou para aprendiz.

18.2.13. A falta de integralização da garantia nos prazos estipulados;

18.2.14. Razões de interesse público de alta relevância e amplo conhecimento, justificadas e determinadas pelo CONTRATANTE;

18.2.15. A supressão, por parte do CONTRATANTE, de obras ou serviços, acarretando modificação do valor inicial do contrato além do limite permitido legalmente;

18.2.16. A suspensão de sua execução, por ordem escrita do CONTRATANTE, por prazo superior a 3 (três) meses, salvo em caso de calamidade pública, grave perturbação da ordem interna ou guerra, ou ainda por repetidas suspensões que totalizem 90 (noventa) dias úteis, independentemente do pagamento obrigatório de indenizações pelas sucessivas e contratualmente imprevistas desmobilizações e mobilizações e outras previstas, assegurado ao CONTRATADO, nesses casos, o

direito de optar pela suspensão do cumprimento das obrigações assumidas, até que seja normalizada a situação;

18.2.17. O atraso superior a 2 (dois) meses dos pagamentos devidos pelo CONTRATANTE decorrentes de obras, serviços ou fornecimentos ou parcelas destes já recebidos ou executados, salvo em caso de calamidade pública, grave perturbação da ordem interna ou guerra, assegurado ao CONTRATADO o direito de optar pela suspensão do cumprimento de suas obrigações até que seja normalizada a situação;

18.2.18. A não liberação, por parte do CONTRATANTE, de área, local ou objeto para execução de obra, serviço ou fornecimento, nos prazos contratuais, bem como das fontes de materiais naturais especificadas no projeto;

18.2.19. O atraso na obtenção da licença ambiental, ou impossibilidade de obtê-la, ou alteração substancial do anteprojeto que dela resultar, ainda que obtida no prazo previsto;

18.2.20. A ocorrência de caso fortuito ou de força maior, regularmente comprovada e impeditiva da execução do contrato.

18.2.21. O descumprimento da proibição de trabalho noturno, perigoso ou insalubre a menores de 18 (dezoito) anos e de qualquer trabalho a menores de 16 (dezesesseis) anos, salvo na condição de aprendiz, a partir de 14 (quatorze) anos;

18.2.22. A superveniência da declaração de inidoneidade para licitar e contratar com a Administração Pública;

18.2.23. O perecimento do objeto contratual, tornando impossível o prosseguimento da execução da avença.

18.3. Os casos de extinção contratual serão formalmente motivados nos autos de processo administrativo autônomo, por meio do qual ficará assegurado o contraditório e ampla defesa.

18.4. A extinção do contrato poderá ser:

18.4.1. determinada por ato unilateral e escrito da Administração, exceto no caso de descumprimento decorrente de sua própria conduta;

18.4.2. consensual, por acordo entre as partes, desde que haja interesse da Administração;

18.5. A extinção administrativa ou consensual deverá ser precedida de autorização escrita e fundamentada da autoridade competente.

18.6. Quando a extinção ocorrer com base nos subitens 18.2.14 à 18.2.23, sem que haja culpa do CONTRATADO, será esta ressarcida dos prejuízos regularmente comprovados que houver sofrido, tendo ainda direito.

18.6.1. Devolução da garantia;

18.6.2. Pagamentos devidos pela execução do contrato até a data da extinção;

18.6.3. Pagamento do custo da desmobilização, quando couber;

18.6.4. Ocorrendo impedimento, paralisação ou sustação do contrato, o cronograma de execução será prorrogado automaticamente por igual tempo.

18.7. A rescisão unilateral acarretará as seguintes consequências, sem prejuízos das sanções previstas neste instrumento:

18.7.1. Assunção imediata do objeto do contrato, no estado e local em que se encontrar, por ato próprio do CONTRATANTE,

18.7.2. Ocupação e utilização do local, instalações, equipamentos, material e pessoal empregados na execução do contrato, necessários à sua continuidade, a serem devolvidos ou ressarcidos posteriormente, mediante avaliação, nos casos de serviços essenciais conforme previsto na Lei;

18.7.3. Perda ou execução da garantia contratual, para ressarcimento do Estado e dos valores das multas e indenizações a ele devidos;

18.7.4. Retenção dos créditos decorrentes do contrato, até o limite dos prejuízos causados.

18.8. Na hipótese de ocupação provisória, o ato deverá ser precedido de autorização expressa da autoridade competente do CONTRATANTE.

18.9. A recusa injustificada do adjudicatário em assinar o contrato, aceitar ou retirar o instrumento equivalente dentro do prazo estabelecido pelo CONTRATANTE caracteriza o descumprimento total da obrigação assumida, sujeitando-o à penalidade definida no item 18.15, além das demais penalidades previstas neste Contrato.

18.10. O atraso injustificado na execução do contrato sujeitará o CONTRATADO à multa de mora, na forma prevista neste Contrato, sem prejuízo do previsto no subitem 18.2.3.

18.10.1. A multa moratória não impede que o CONTRATANTE rescinda unilateralmente o contrato e aplique as outras penalidades previstas neste Contrato.

18.10.2. A multa será descontada dos pagamentos ou da garantia do respectivo contrato, ou ainda, quando for o caso, cobrada judicialmente.

18.11. Pela inexecução total ou parcial, bem como pelo atraso injustificado na execução do contrato, o CONTRATANTE poderá aplicar as seguintes sanções:

18.12. Advertência por escrito, em caso de descumprimento de quaisquer obrigações previstas no edital e seus anexos e neste contrato que não configurem hipóteses de aplicação de sanções mais graves;

18.13. Multa de 0,3% (três décimos por cento) por dia sobre o valor adjudicado em caso de atraso na execução dos serviços, limitada a incidência a 30% (trinta por cento). Após o trigésimo dia e a critério da Administração, no caso de execução com atraso, poderá ocorrer a não-aceitação do objeto, de forma a configurar, nessa hipótese, inexecução total da obrigação assumida, sem prejuízo da rescisão unilateral da avença; a partir do 31º (trigésimo primeiro) dia será cabível a multa compensatória;

18.14. Multa de 10% (dez por cento) até 30% (trinta por cento) sobre o valor adjudicado, em caso de inexecução parcial da obrigação assumida que cause grave dano à Administração, ao funcionamento dos serviços públicos ou ao interesse coletivo;

18.15. Multa de 30% (vinte por cento) sobre o valor total do contrato, nos casos de

inexecução total do objeto;

18.16. Multa de 0,5% a 5,0% por dia sobre o valor mensal do contrato, conforme detalhamento constante das **tabelas 1 e 2**, abaixo;

18.17. Para efeito de aplicação de multas, às infrações são atribuídos graus, de acordo com as tabelas 1 e 2:

Tabela 1

GRAU	CORRESPONDÊNCIA
1	0,5% ao dia sobre o valor da respectiva etapa do cronograma físico-financeiro do contrato
2	1,0% ao dia sobre o valor da respectiva etapa do cronograma físico-financeiro do contrato
3	1,5% ao dia sobre o valor da respectiva etapa do cronograma físico-financeiro do contrato
4	2,5% ao dia sobre o valor da respectiva etapa do cronograma físico-financeiro do contrato
5	5,0% ao dia sobre o valor da respectiva etapa do cronograma físico-financeiro do contrato

Tabela 2

INFRAÇÃO		
ITEM	DESCRIÇÃO	GRAU
1	Permitir situação que crie a possibilidade de causar dano físico, lesão corporal ou consequências letais, por ocorrência;	05
2	Suspender ou interromper, salvo motivo de força maior ou caso fortuito, os serviços contratuais;	04
3	Manter trabalhador sem qualificação exigida para executar os serviços contratados, ou deixar de substituir trabalhador quando exigido pela	03

	fiscalização, por trabalhador;	
4	Recusar-se a executar ou corrigir serviço determinado pela fiscalização, por serviço;	02
5	Permitir a execução de serviços sem a utilização de EPIs/EPCs, por trabalhador;	01
Para os itens a seguir, deixar de:		
6	Registrar no Diário de Obras todas as ocorrências diárias, bem como especificar detalhadamente os serviços em execução.	01
7	Cumprir determinação formal ou instrução complementar do órgão fiscalizador, por ocorrência;	02
8	Substituir trabalhador que se conduza de modo inconveniente ou não atenda às necessidades do serviço, por trabalhador e por dia;	01
9	Cumprir quaisquer dos itens do Edital e seus Anexos não previstos nesta tabela de multas, após reincidência formalmente notificada pelo órgão fiscalizador, por item e por ocorrência;	03
10	Indicar e manter durante a execução do contrato os prepostos previstos no edital/contrato;	01
11	Providenciar treinamento para seus funcionários conforme previsto na relação de obrigações do CONTRATADO	01
12	Zelar pelas instalações da Administração ou de terceiros.	03

18.18. As penalidades de multa decorrentes de fatos diversos serão consideradas independentes entre si.

18.19. Multa de 0,07% (sete centésimos por cento) do valor do contrato por dia de atraso na apresentação da garantia (seja para reforço ou por ocasião de prorrogação),

observado o máximo de 2% (dois por cento). O atraso superior a 30 (trinta) dias autorizará a Administração CONTRATANTE a promover a rescisão do contrato;

18.20. Impedimento de contratar no âmbito da Administração Pública direta e indireta do Estado do Paraná, por prazo não superior a 3 (três) anos, nos casos e na forma previstos na Lei Federal nº 14.133/2021 e no Decreto Estadual nº 10.086/2022;

18.21. Declaração de inidoneidade para licitar e contratar com o Estado, nos casos e na forma previstos na Lei Federal nº 14.133/2021 e no Decreto Estadual nº 10.086/2022;

18.22. As sanções de advertência; impedimento de licitar e contratar; e declaração de inidoneidade para licitar ou contratar, poderão ser aplicadas cumulativamente com a pena de multa.

18.23. Se a multa aplicada e as indenizações cabíveis forem superiores ao valor de pagamento eventualmente devido pela Administração ao contratado, além da perda desse valor, a diferença será descontada da garantia prestada ou será cobrada judicialmente.

18.24. Após encerramento do processo administrativo, a importância devida correspondente à aplicação de multa deverá ser recolhida junto ao CONTRATANTE em até 5 (cinco) dias úteis, contados da notificação do CONTRATADO.

19. CLÁUSULA DÉCIMA NONA – DO RECEBIMENTO

19.1. Executado o contrato o seu objeto será recebido

19.1.2. Provisoriamente, quando da conclusão da obra ou serviço, pelo fiscal do contrato ou por comissão de no mínimo 3 (três) membros designados pela autoridade administrativa competente, neste caso com a participação do responsável pela fiscalização da obra ou serviço de engenharia, mediante termo circunstanciado, assinado pelas partes em até 15 (quinze) dias da comunicação escrita do CONTRATADO.

19.1.3. Definitivamente, por comissão designada pela autoridade competente, sem a

participação do fiscal do contrato, mediante termo circunstanciado, assinado pelas partes e pelo usuário, após o decurso do prazo de observação ou de vistoria que comprove a adequação do objeto aos termos contratuais.

19.2. Os responsáveis pelo recebimento deverão lavrar termo de notificação anterior ao termo de recebimento provisório ou definitivo sempre que as obras ou serviços não apresentarem condições de aceitação. O termo de notificação deverá caracterizar os vícios, defeitos e incorreções constatados e determinar prazo para saneamento.

19.2.1. O CONTRATADO é obrigada a reparar, corrigir, remover, reconstruir ou substituir, às suas expensas, no total ou em parte, o objeto do contrato em que se verificarem vícios, defeitos ou incorreções resultantes da execução ou de materiais empregados.

19.2.2. Decorrido o prazo fixado, os responsáveis procederão nova verificação objetivando o recebimento, que somente será lavrado quando as obras ou serviços apresentarem perfeitas condições.

19.3. Nas obras ou serviços será lavrado termo de recebimento provisório, e, decorridos até 15 (quinze) dias úteis do recebimento provisório, será lavrado termo de recebimento definitivo.

19.4. O recebimento provisório ou definitivo não exclui a responsabilidade civil do CONTRATADO pela solidez e segurança da obra, assim pelos materiais, como não a exime da responsabilidade ético-profissional pela perfeita execução do contrato.

19.5. Para o recebimento definitivo, o CONTRATADO deverá entregar ao CONTRATANTE, conforme o caso, os seguintes documentos.

- a) Relatório de Recomendações e Instruções de Utilização e Uso das instalações e equipamentos, acompanhado de eventuais catálogos e tabelas de fabricantes e montadores.
- b) Termos de garantia das instalações e dos equipamentos;
- c) Comprovante de Vistoria do Corpo de Bombeiros local;

- d) Certidão negativa de débito – CND/INSS da matrícula da obra e Certidão negativa do FGTS em plena validade;
- e) Comprovantes das Vistorias das Companhias Concessionárias de telefone, de esgoto (inclusive águas pluviais), e de abastecimento de gás, de energia elétrica e de água, se for o caso;
- f) Comprovantes de verificação de funcionamento emitido pelos responsáveis pelas instalações de equipamentos eletromecânicos, se for o caso;
- g) Comprovantes do pagamento de taxas de ligação de esgoto e às redes das companhias concessionárias, se for o caso;

19.6. Os termos de recebimento definidos neste capítulo constituem atos administrativos anuláveis nas hipóteses de erro ou ignorância, dolo, coação, simulação, fraude, incapacidade dos agentes públicos, impossibilidade jurídica ou ilicitude.

20. CLÁUSULA VIGÉSIMA – DOS RECURSOS ADMINISTRATIVOS.

20.1 Dos atos do CONTRATANTE decorrentes da aplicação deste Contrato cabem recursos administrativos nas formas previstas em lei.

21. CLÁUSULA VIGÉSIMA SEGUNDA – DO FORO

21.1. Fica eleito o Foro Central da Comarca de Guarapuava, Paraná, com renúncia expressa de qualquer outro, por mais privilegiado que seja, para dirimir quaisquer dúvidas ou controvérsias originadas das obrigações reciprocamente assumidas neste contrato.

E, por assim haverem justo e contratado, é o presente assinado pelos representantes legais das partes contratantes.

Guarapuava, ____ de _____ de 2025.



ESTADO DO PARANÁ
UNIVERSIDADE ESTADUAL DO CENTRO-OESTE – UNICENTRO
Conc-nº 70/2026 – GMS
(06/2026 – Número Interno)



Protocolo nº 25.941.320-6

Concorrência Eletrônica nº 06//2026

– EDITAL (página 104 de 111)

Autoridade Competente do órgão/entidade Licitante

Nome: _____

CPF: _____

Representante Legal do Contratado

ANEXO XI
MINUTA DA ORDEM DE SERVIÇO

PROTOCOLO:	_____
EDITAL:	Concorrência Eletrônica n.º ____/20__ GMS
OBJETO:	_____
PRAZO EXECUÇÃO:	_____ (_____) dias
CONTRATO:	_____/20__
EMPRESA:	_____, localizada à Rua _____, no Município de _____, Estado do _____, CEP _____, Fone (____) _____, E-mail _____, CNPJ n.º _____.
VALOR CONTRATUAL:	R\$ _____ (_____), sendo _____% (_____) por cento) referente a materiais e _____% (_____) por cento) referente a mão de obra.
RECURSO:	Empenho n.º _____, Dotação Orçamentária _____, Projeto Atividade _____, Natureza da Despesa _____, Fonte _____ – _____, datado de ____/____/20__.
FISCAL:	Eng./Arqt. _____ CREA/CAU PR N.º _____.

Pela presente Ordem de Serviço, o prazo de execução do ajuste, de acordo com a Cláusula Terceira do Contrato, deverá ser contado a partir de ____ de _____ de 20__, ficando a empresa autorizada ao início dos trabalhos.

Autoridade Competente do órgão/entidade Licitante

ACEITE DA ORDEM DE SERVIÇO
Guarapuava, em ddd do mmmm de 202X

Nome: _____
CPF: _____
Representante Legal da Contratada

Eng./Arqt. _____ – CREA/CAU N.º _____
Responsável Técnico da Contratada

ANEXO XII

PROJETO BÁSICO/TERMO DE REFERÊNCIA E ANEXOS

1) OBJETO

Contratação de empresa especializada em serviços comuns de engenharia para execução da reforma do Centro Mesorregional de Tecnologia do Leite, no Câmpus Cedeteg, em Guarapuava-Pr.

2) MOTIVAÇÃO

A solicitação de reforma da edificação que abriga o Mesorregional fundamenta-se na necessidade urgente de adequação da estrutura física, a fim de proporcionar melhores condições aos alunos e demais pessoas que frequentam o local. A seguir, destacam-se as principais justificativas para essa demanda:

O edifício Mesorregional necessita de intervenções corretivas e de adequação para assegurar seu pleno funcionamento, em razão das deteriorações decorrentes do tempo e do uso contínuo. O auditório apresenta focos de infiltração, sendo necessária a adequação das janelas, com redução do peitoril e substituição das esquadrias, visando melhorar a ventilação e o conforto ambiental.

Estão previstas, ainda, a troca das esquadrias deterioradas, a execução de adequações civis, elétricas e hidrossanitárias, a readequação dos banheiros com atendimento às normas de acessibilidade, a realização de impermeabilizações, a substituição do telhado e a pintura completa da edificação e demais serviços necessários à revitalização dos ambientes.

A intervenção está vinculada ao projeto Modernização do Centro Mesorregional de Tecnologia do Leite para Fortalecimento da Pesquisa e Desenvolvimento Regional, que visa modernizar e adequar a infraestrutura física e tecnológica dos laboratórios e do miniauditório do Centro Mesorregional de Tecnologia do Leite - CMTL, fortalecendo a pesquisa aplicada,

a formação de capital humano especializado e a transferência de tecnologia para a cadeia produtiva do leite na região de Guarapuava.

Em resumo, a reforma é essencial para proporcionar ambiente adequado, revitalizado e compatível com as atividades de ensino, pesquisa, extensão, inovação, desenvolvimento regional e aproximação entre a Universidade e o setor produtivo.

3) ESPECIFICAÇÕES TÉCNICAS

O memorial descritivo e as especificações técnicas estão dispostas: no ANEXO N.º 9, denominado “Memorial descritivo civil”; no ANEXO N.º 10, denominado “PRANCHAS - Arquitetônico”; e no ANEXO N.º 11, denominado “PRANCHAS - Instalações elétricas e cabeamento”, partes constituintes do PROJETO BÁSICO.

A relação dos quantitativos está disposta no ANEXO N.º 2, denominado “Planilha orçamentária”, parte constituinte do PROJETO BÁSICO.

4) PRAZO, LOCAL E CONDIÇÕES DE ENTREGA OU EXECUÇÃO

O Diretor de Engenharia e Arquitetura da UNICENTRO convocará a **CONTRATADA** para assinatura da Ordem de Início de Serviço e das 02 (duas) vias do Contrato.

Para a assinatura da **Ordem de Serviço** a **CONTRATADA** deverá apresentar os seguintes documentos:

- a) **ART** – Anotação de Responsabilidade Técnica do CREA/PR ou **RRT** - Registros de Responsabilidade Técnica do CAU/BR. (A **CONTRATADA** que for sediada em outra região que não o Paraná, deverá apresentar comprovante de visto do CREA/PR, de acordo com a Resolução n.º 413, de 27 de junho de 1997, do Conselho Regional de Engenharia e Agronomia, quando da assinatura do Contrato);
- b) **CADASTRO NACIONAL DE OBRAS – CNO** – a matrícula CNO da obra deverá ser aberta junto ao Portal da receita Federal, após a assinatura do contrato, exceto para

aquelas dispensadas pela lei conforme Instrução Normativa, nº 1.845, de 22 de novembro de 2018.

Os serviços deverão ser iniciados no prazo máximo de **15 (quinze) dias corridos da data do aceite da Ordem de Serviço** emitida pelo Diretor de Engenharia e Arquitetura da UNICENTRO, sob pena de a empresa vencedora ser penalizada com base nas cláusulas previstas em contrato, podendo ainda os serviços serem adjudicados à segunda empresa colocada. O prazo de execução dos serviços terá início na data da assinatura da Ordem de Serviço referente ao Contrato, e será igual ao número de dias ou meses estipulados no cronograma físico-financeiro, readequado, se necessário, e aprovado pela gestão e fiscalização.

Se, injustificadamente a **CONTRATADA** não iniciar os serviços após 30 (trinta) dias da data da assinatura da Ordem de Serviço, o Contrato estará automaticamente rescindido, sem prejuízo das penalidades cabíveis.

O **prazo de execução** do Contrato será de **120 (cento e vinte) dias corridos**, contados do aceite da Ordem de Serviço.

O **LOCAL** de execução do serviço é no Câmpus Cedeteg da UNICENTRO no Endereço: Alameda Élio Antonio Dalla Vecchia, 838 – Fone (42) 3629-8100, Bairro Vila Carli, CEP 85040-167, Guarapuava – PR, coordenadas geográficas -25.383842, -51.492238.

O **REGIME DE EXECUÇÃO** será o de empreitada por preço unitário.

5) PRAZO DE VIGÊNCIA DA CONTRATAÇÃO

O **prazo de vigência** do Contrato será de **120 (cento e vinte) dias corridos**, contados após o final do prazo de execução do objeto.

6) GARANTIA PARA HABILITAÇÃO OU CONTRATUAL

Conforme definido em Contrato e no Edital de licitação.

7) PRAZO E CONDIÇÕES DE GARANTIA DO PRODUTO OU SERVIÇO

Os prazos e as condições de garantia dos produtos e dos serviços necessários à execução do objeto do presente documento são os definidos pela legislação (Código Civil Brasileiro e Código de Defesa do Consumidor) em vigor, no tocante a obras de construção civil.

8) INDICAÇÃO DE GESTOR, FISCAL E FISCAL SUBSTITUTO

A responsabilidade pela gestão e a fiscalização será designada por ato oficial da Reitoria da UNICENTRO.

9) CONDIÇÕES E PRAZOS DE RECEBIMENTO DEFINITIVO E DE PAGAMENTO

Conforme definido em Contrato e no Edital de licitação.

10) OBRIGAÇÕES DA CONTRATANTE

As obrigações da **CONTRATANTE** estão previstas na Minuta do Contrato .

11) OBRIGAÇÕES DA CONTRATADA

As obrigações da **CONTRATADA** estão previstas na Minuta do Contrato .

12) QUALIFICAÇÃO

a) Da qualificação técnico-profissional

Conforme constante no edital.

b) Para fins de qualificação econômico-financeira

Conforme constante no edital.

c) Critério de avaliação das propostas

Conforme constante no edital.

d) Valores referenciais de mercado

O valor máximo para a licitação foi obtido em orçamento, disposto no **ANEXO N.º 2** denominado **Planilha orçamentária**, parte constituinte do PROJETO BÁSICO.

e) Preço máximo da licitação e critérios de reajuste

e.1) Do valor máximo da licitação

O preço total máximo da licitação será de R\$ 323.088,41 (Trezentos e vinte e três mil, oitenta e oito reais e quarenta e um centavos).

e.2) Do critério de reajuste

Caso surja a necessidade de reajuste, por razões justificáveis, depois de decorrido 12 (doze) meses da data da elaboração das propostas, o índice a ser utilizado para o cálculo do reajustamento do Contrato é o "**Índice Nacional de Custo da Construção – Disponibilidade Interna – INCC-DI**", elaborado pela Fundação Getúlio Vargas – FGV ou outro índice que venha a substituí-lo.

f) Sanções

As sanções serão aplicadas conforme as penalidades descritas no Contrato e no edital de

licitação.

g) Das condições gerais

g.1) Do atestado de visita técnica/vistoria

Conforme constante no edital.

g.2) Da validade da proposta

Em função do prazo de execução e do vulto do serviço, o prazo de validade da proposta deverá ser de no mínimo 180 (cento e oitenta) dias, contados da data de entrega da mesma.

g.3) Das informações complementares

Constituem anexos ao presente, os seguintes documentos que compõem o PROJETO BÁSICO:

- QUADRO N.º 1 – Relação completa de todos os projetos;
- ANEXO N.º 1 – Estudo Técnico Preliminar;
- ANEXO N.º 2 – Planilha orçamentária;
- ANEXO N.º 3 – Memorial de cálculo;
- ANEXO N.º 4 – Composição do BDI;
- ANEXO N.º 5 – Cronograma físico-financeiro;
- ANEXO N.º 6 – Planilha de composições Sinapi;
- ANEXO N.º 7 – Planilha de cotações Sinapi;
- ANEXO N.º 8 – Relatório de cotações;
- ANEXO N.º 9 – Memorial descritivo civil;
- ANEXO N.º 10 – PRANCHAS - Arquitetônico;
- ANEXO N.º 11 – PRANCHAS - Instalações elétricas e cabeamento;
- ANEXO N.º 12 – ART Civil e Orçamento;
- ANEXO N.º 13 – ART Elétrica e Cabeamento;

PROJETO BÁSICO/TERMO DE REFERÊNCIA E ANEXOS

1. OBJETO

Contratação de empresa especializada em serviços comuns de engenharia para execução da reforma do Centro Mesorregional de Tecnologia do Leite, no Câmpus Cedeteg, em Guarapuava-Pr.

2. MOTIVAÇÃO

A solicitação de reforma da edificação que abriga o Mesorregional fundamenta-se na necessidade urgente de adequação da estrutura física, a fim de proporcionar melhores condições aos alunos e demais pessoas que frequentam o local. A seguir, destacam-se as principais justificativas para essa demanda:

O edifício Mesorregional necessita de intervenções corretivas e de adequação para assegurar seu pleno funcionamento, em razão das deteriorações decorrentes do tempo e do uso contínuo. O auditório apresenta focos de infiltração, sendo necessária a adequação das janelas, com redução do peitoril e substituição das esquadrias, visando melhorar a ventilação e o conforto ambiental.

Estão previstas, ainda, a troca das esquadrias deterioradas, a execução de adequações civis, elétricas e hidrossanitárias, a readequação dos banheiros com atendimento às normas de acessibilidade, a realização de impermeabilizações, a substituição do telhado e a pintura completa da edificação e demais serviços necessários à revitalização dos ambientes.

A intervenção está vinculada ao projeto Modernização do Centro Mesorregional de Tecnologia do Leite para Fortalecimento da Pesquisa e Desenvolvimento Regional, que visa modernizar e adequar a infraestrutura física e tecnológica dos laboratórios e do miniauditório do Centro Mesorregional de Tecnologia do Leite - CMTL, fortalecendo a pesquisa aplicada, a formação de capital humano especializado e a transferência de tecnologia para a cadeia produtiva do leite na região de Guarapuava.

Em resumo, a reforma é essencial para proporcionar ambiente adequado, revitalizado e compatível com as atividades de ensino, pesquisa, extensão, inovação, desenvolvimento regional e aproximação entre a Universidade e o setor produtivo.

3. ESPECIFICAÇÕES TÉCNICAS

O memorial descritivo e as especificações técnicas estão dispostas: no ANEXO N.º 9, denominado "Memorial descritivo civil"; no ANEXO N.º 10, denominado "PRANCHAS - Arquitetônico"; e no ANEXO N.º 11, denominado "PRANCHAS - Instalações elétricas e

cabeamento”, partes constituintes do PROJETO BÁSICO.

A relação dos quantitativos está disposta no ANEXO N.º 2, denominado “Planilha orçamentária”, parte constituinte do PROJETO BÁSICO.

4. PRAZO, LOCAL E CONDIÇÕES DE ENTREGA OU EXECUÇÃO

O Diretor de Engenharia e Arquitetura da UNICENTRO convocará a **CONTRATADA** para assinatura da Ordem de Início de Serviço e das 02 (duas) vias do Contrato.

Para a assinatura da **Ordem de Serviço** a **CONTRATADA** deverá apresentar os seguintes documentos:

- a) **ART** – Anotação de Responsabilidade Técnica do CREA/PR ou **RRT** - Registros de Responsabilidade Técnica do CAU/BR. (A **CONTRATADA** que for sediada em outra região que não o Paraná, deverá apresentar comprovante de visto do CREA/PR, de acordo com a Resolução n.º 413, de 27 de junho de 1997, do Conselho Regional de Engenharia e Agronomia, quando da assinatura do Contrato);
- b) **CADASTRO NACIONAL DE OBRAS – CNO** – a matrícula CNO da obra deverá ser aberta junto ao Portal da receita Federal, após a assinatura do contrato, exceto para aquelas dispensadas pela lei conforme Instrução Normativa, nº 1.845, de 22 de novembro de 2018.

Os serviços deverão ser iniciados no prazo máximo de **15 (quinze) dias corridos da data do aceite da Ordem de Serviço** emitida pelo Diretor de Engenharia e Arquitetura da UNICENTRO, sob pena de a empresa vencedora ser penalizada com base nas cláusulas previstas em contrato, podendo ainda os serviços serem adjudicados à segunda empresa colocada. O prazo de execução dos serviços terá início na data da assinatura da Ordem de Serviço referente ao Contrato, e será igual ao número de dias ou meses estipulados no cronograma físico-financeiro, readequado, se necessário, e aprovado pela gestão e fiscalização.

Se, injustificadamente a **CONTRATADA** não iniciar os serviços após 30 (trinta) dias da data da assinatura da Ordem de Serviço, o Contrato estará automaticamente rescindido, sem prejuízo das penalidades cabíveis.

O **prazo de execução** do Contrato será de **120 (cento e vinte) dias corridos**, contados do aceite da Ordem de Serviço.

O **LOCAL** de execução do serviço é no Câmpus Cedeteg da UNICENTRO no Endereço: Alameda Élio Antonio Dalla Vecchia, 838 – Fone (42) 3629-8100, Bairro Vila Carli, CEP 85040-167, Guarapuava – PR, coordenadas geográficas -25.383842, -51.492238.

O **REGIME DE EXECUÇÃO** será o de empreitada por preço unitário.

5. PRAZO DE VIGÊNCIA DA CONTRATAÇÃO

O prazo de vigência do Contrato será de **120 (cento e vinte) dias corridos**, contados após o final do prazo de execução do objeto.

6. GARANTIA PARA HABILITAÇÃO OU CONTRATUAL

Conforme definido em Contrato e no Edital de licitação.

7. PRAZO E CONDIÇÕES DE GARANTIA DO PRODUTO OU SERVIÇO

Os prazos e as condições de garantia dos produtos e dos serviços necessários à execução do objeto do presente documento são os definidos pela legislação (Código Civil Brasileiro e Código de Defesa do Consumidor) em vigor, no tocante a obras de construção civil.

8. INDICAÇÃO DE GESTOR, FISCAL E FISCAL SUBSTITUTO

A responsabilidade pela gestão e a fiscalização será designada por ato oficial da Reitoria da UNICENTRO.

9. CONDIÇÕES E PRAZOS DE RECEBIMENTO DEFINITIVO E DE PAGAMENTO

Conforme definido em Contrato e no Edital de licitação.

10. OBRIGAÇÕES DA CONTRATANTE

As obrigações da **CONTRATANTE** estão previstas na Minuta do Contrato.

11. OBRIGAÇÕES DA CONTRATADA

As obrigações da **CONTRATADA** estão previstas na Minuta do Contrato.

12. QUALIFICAÇÃO

a. Da qualificação técnico-profissional

Conforme constante no edital.

b. Para fins de qualificação econômico-financeira

Conforme constante no edital.

c. Critério de avaliação das propostas

Conforme constante no edital.

d. Valores referenciais de mercado

O valor máximo para a licitação foi obtido em orçamento, disposto no **ANEXO N.º 2**

denominado **Planilha orçamentária**, parte constituinte do PROJETO BÁSICO.

e. Preço máximo da licitação e critérios de reajuste

e.1) Do valor máximo da licitação

O preço total máximo da licitação será de R\$ 323.088,41 (Trezentos e vinte e três mil, oitenta e oito reais e quarenta e um centavos).

e.2) Do critério de reajuste

Caso surja a necessidade de reajuste, por razões justificáveis, depois de decorrido 12 (doze) meses da data da elaboração das propostas, o índice a ser utilizado para o cálculo do reajustamento do Contrato é o "**Índice Nacional de Custo da Construção – Disponibilidade Interna – INCC-DI**", elaborado pela Fundação Getúlio Vargas – FGV ou outro índice que venha a substituí-lo.

f. Sanções

As sanções serão aplicadas conforme as penalidades descritas no Contrato e no edital de licitação.

g. Das condições gerais

g.1) Do atestado de visita técnica/vistoria

Conforme constante no edital.

g.2) Da validade da proposta

Em função do prazo de execução e do vulto do serviço, o prazo de validade da proposta deverá ser de no mínimo 180 (cento e oitenta) dias, contados da data de entrega da mesma.

g.3) Das informações complementares

Constituem anexos ao presente, os seguintes documentos que compõem o PROJETO BÁSICO:

QUADRO N.º 1 – Relação completa de todos os projetos;
ANEXO N.º 1 – Estudo Técnico Preliminar;
ANEXO N.º 2 – Planilha orçamentária;
ANEXO N.º 3 – Memorial de cálculo;
ANEXO N.º 4 – Composição do BDI;
ANEXO N.º 5 – Cronograma físico-financeiro;
ANEXO N.º 6 – Planilha de composições Sinapi;
ANEXO N.º 7 – Planilha de cotações Sinapi;
ANEXO N.º 8 – Relatório de cotações;
ANEXO N.º 9 – Memorial descritivo civil;
ANEXO N.º 10 – PRANCHAS - Arquitetônico;
ANEXO N.º 11 – PRANCHAS - Instalações elétricas e cabeamento;
ANEXO N.º 12 – ART Civil e Orçamento;
ANEXO N.º 13 – ART Elétrica e Cabeamento;

Guarapuava, 25 de maio de 2026.



Documento assinado digitalmente

LUIS CARLOS RATUCHNE

Data: 25/05/2026 13:27:28-0300

Verifique em <https://validar.iti.gov.br>

Luis Carlos Ratuchne,
Coordenador de Engenharia e Arquitetura.



Documento assinado digitalmente

NATHALIA FEDECHEN ZANDAVALLI

Data: 25/05/2026 13:45:19-0300

Verifique em <https://validar.iti.gov.br>

Nathália Fedechen Zandavalli,
Engenheira Civil CREA PR -209.144/D,
Responsável Técnica.

QUADRO N.º 01 : RELAÇÃO GERAL DOS PROJETOS

Estão disponibilizados para **download** no sítio www3.unicentro.br/dircom/licitacoes, os seguintes projetos com os respectivos números de pranchas de desenho, conforme QUADRO N.º 01 da Relação Geral do Projetos, disposto a seguir:

QUADRO N.º 01 – Da relação de projetos do serviço.

ITEM	NOME DO DOCUMENTO	NÚMERO DE PRANCHAS/PÁGINAS
1	Estudo Técnico Preliminar	6
2	Planilha orçamentária	14
3	Memorial de cálculo	28
4	Composição do BDI	3
5	Cronograma físico-financeiro	3
6	Planilha de composições Sinapi	3
7	Planilha de cotações Sinapi	3
8	Relatório de cotações	4
9	Memorial descritivo civil	9
10	PRANCHAS - Arquitetônico	1
11	PRANCHAS - Instalações elétricas e cabeamento	1
12	ART Civil e Orçamento	1
13	ART Elétrica e Cabeamento	1
	TOTAL	77

Guarapuava, 25 de maio de 2026.

Documento assinado digitalmente
 **NATHALIA FEDECHEN ZANDAVALLI**
Data: 25/05/2026 13:44:32-0300
Verifique em <https://validar.iti.gov.br>

Nathália Fedechen Zandavalli,
Engenheira Civil CREA PR -209.144/D,
Responsável Técnica.



Estudo Técnico Preliminar	
Servidor/Equipe solicitante, responsável pela elaboração do ETP	1) Deonísia Martinichen, Docente/Coordenadora do Projeto 2) Nathália Fedechen Zandavalli, Engenheira Civil 3) Luis Carlos Ratuchne, Diretor de Engenharia e Arquitetura
Cargo, CPF, e-mails e telefones de todos os responsáveis	1) Docente/Coordenadora do Projeto CPF: xxx.154.019-xx E-mail: dmartinichen@unicentro.br Telefone: (42) 9. 9911-0551 2) Agente Universitário - Engenheira Civil CPF: xxx.600.389-xx E-mail: nathaliazandavalli@unicentro.br Telefone: (42) 99125-1414 3) Agente Universitário - Diretor de Engenharia e Arquitetura CPF: xxx.638.529-xx E-mail: lratuchne@unicentro.br Telefone: (42) 3621-1054
Objeto	Contratação de empresa especializada em serviços comuns de engenharia para execução da reforma do Centro Mesorregional de Tecnologia do Leite, no Câmpus Cedeteg, em Guarapuava-Pr.
Número do Protocolo	Protocolo nº 25.692.139-1
CLASSIFICAÇÃO DO OBJETO	
Objeto	<input type="checkbox"/> Obra <input checked="" type="checkbox"/> Serviços de Engenharia <input type="checkbox"/> Serviços Técnicos Especializados
Classificação	<input checked="" type="checkbox"/> Comum <input type="checkbox"/> Especial
Descrição da Necessidade	<p>A solicitação de reforma da edificação que abriga o Centro Mesorregional de Tecnologia do Leite fundamenta-se na necessidade urgente de adequação da estrutura física, a fim de proporcionar melhores condições aos alunos, pesquisadores, servidores, técnicos, produtores e demais pessoas que frequentam o local.</p> <p>O edifício Mesorregional necessita de intervenções corretivas e de adequação para assegurar seu pleno funcionamento, em razão das deteriorações decorrentes do tempo e do uso contínuo. O auditório apresenta focos de infiltração, sendo necessária a adequação das janelas, com redução do peitoril e substituição das esquadrias, visando melhorar a ventilação e o conforto ambiental.</p> <p>Estão previstas, ainda, a troca das esquadrias deterioradas, a execução de adequações civis, elétricas e hidrossanitárias, a readequação dos banheiros com atendimento às normas de acessibilidade, a realização de impermeabilizações, a substituição do telhado, a pintura completa da edificação e demais serviços necessários à revitalização dos ambientes.</p> <p>A intervenção está vinculada ao projeto Modernização do Centro Mesorregional de Tecnologia do Leite para Fortalecimento da Pesquisa e Desenvolvimento Regional, que visa modernizar e adequar a infraestrutura física e tecnológica dos laboratórios e do miniauditório do Centro Mesorregional de Tecnologia do Leite - CMTL, fortalecendo a pesquisa aplicada, a formação de capital humano especializado e a transferência de tecnologia para a cadeia produtiva do leite na região de</p>

	<p>Guarapuava.</p> <p>Em resumo, a reforma é essencial para proporcionar ambiente adequado, revitalizado e compatível com as atividades de ensino, pesquisa, extensão, inovação, desenvolvimento regional e aproximação entre a Universidade e o setor produtivo.</p>
REQUISITOS DO PROCESSO	
Descrição dos Requisitos da Contratação	<ul style="list-style-type: none"> • A contratada deverá executar integralmente a reforma de acordo com os projetos, planilha orçamentária, memorial descritivo, memorial de cálculo, cronograma físico-financeiro, ARTs e demais documentos técnicos que instruirão o processo de contratação. • Os serviços deverão observar as normas técnicas da ABNT aplicáveis, especialmente aquelas relacionadas a edificações, acessibilidade, instalações elétricas de baixa tensão, instalações hidrossanitárias, cabeamento estruturado, segurança do trabalho, gerenciamento de resíduos da construção civil e demais exigências legais e regulamentares incidentes. • A reforma deverá ser entregue em condições adequadas de uso, com qualidade compatível com a destinação do espaço, assegurando funcionalidade, acessibilidade, segurança, conforto ambiental, durabilidade e integração entre as frentes de serviço. <p>Como requisitos técnicos, deverá ser exigido da empresa atestado fornecido por pessoa jurídica de direito público ou privado, em nome da proponente, com serviços compatíveis com as características do objeto, acompanhado da respectiva ART, TRT, RRT ou CAT, conforme o caso, em que conste a empresa como executora.</p> <p>Para efeito de comprovação de aptidão técnica, as características mínimas a serem comprovadas são:</p> <p>a) ter executado reforma em área edificada de no mínimo 215,00 m², correspondente a aproximadamente 50% da área de intervenção. O licitante poderá apresentar mais de um atestado para comprovar os itens exigidos.</p> <p>Será exigida a emissão de ART - Anotação de Responsabilidade Técnica ou RRT - Registro de Responsabilidade Técnica para a execução dos serviços descritos nas peças técnicas pela empresa contratada.</p>
Levantamento de Mercado	<p>O levantamento de mercado considerou as peças técnicas e orçamentárias disponíveis para a Modernização do Centro Mesorregional de Tecnologia do Leite para Fortalecimento da Pesquisa e Desenvolvimento Regional, elaboradas com base em referências oficiais e composições de custos compatíveis com o mercado da construção civil. A planilha orçamentária vinculada ao processo apresenta valor global de referência de R\$ 323.088,41, com data-base 08/2025, regime não desonerado, BDI de 22,47% e descrição do lote Reforma Mesorregional.</p> <p>O BDI adotado foi calculado em 22,47%, em regime sem desoneração, conforme composição constante das peças orçamentárias do projeto. A responsabilidade técnica civil/orçamentária está vinculada à Eng.^a Nathália Fedechen Zandavalli, CREA-PR PR-209144/D, conforme ART de elaboração de orçamento, planejamento e projeto arquitetônico de</p>

	<p>reforma de edificação de alvenaria, com área de 435,00 m².</p> <p>A solução de mercado identificada é compatível com a contratação de empresa especializada para execução de serviços de engenharia, abrangendo reforma predial em edificação existente, com fornecimento de materiais, mão de obra, equipamentos e demais insumos necessários. O escopo contempla serviços como remoções e demolições, adequações civis, troca de esquadrias, substituição de cobertura, calhas, impermeabilizações, pintura, adequações hidrossanitárias, elétricas, cabeamento e acessibilidade, os quais são amplamente disponíveis no mercado local e regional.</p> <p>Foram consideradas alternativas como manter o espaço sem intervenção, locar imóvel externo, construir nova edificação ou reformar o espaço existente. A manutenção da situação atual não atende à necessidade institucional, pois preservaria as limitações físicas e funcionais da edificação; a locação externa implicaria custos recorrentes, dificuldades logísticas e afastamento das atividades acadêmicas e laboratoriais do Câmpus CEDETEG; e a construção de nova edificação seria desproporcional à demanda imediata e ao recurso aprovado. Assim, a reforma e adequação do espaço existente apresenta-se como a solução mais eficiente, econômica e alinhada ao Plano de Trabalho aprovado no âmbito do TED n.º 064/2026, destinado à modernização do Centro Mesorregional de Tecnologia do Leite.</p>
Descrição da solução como um todo	<p>A solução proposta consiste na contratação de empresa especializada para execução da reforma e adequação do Centro Mesorregional de Tecnologia do Leite - CMTL, no Câmpus CEDETEG, visando à modernização da infraestrutura física dos laboratórios e do miniauditório, em atendimento ao projeto Modernização do Centro Mesorregional de Tecnologia do Leite para Fortalecimento da Pesquisa e Desenvolvimento Regional.</p> <p>A reforma abrangerá serviços preliminares, remoções e demolições, adequações e reparos pontuais, impermeabilizações, substituição e instalação de esquadrias, fechamento e abertura de vãos, troca de telhado, calhas, adequações hidrossanitárias e elétricas, cabeamento, adequações de acessibilidade, pintura interna e externa, calçada externa, acabamentos e limpeza final.</p> <p>A configuração da solução foi concebida para revitalizar ambientes existentes, melhorar as condições de uso do auditório, laboratórios e demais dependências, corrigir patologias e deteriorações decorrentes do tempo e do uso contínuo, adequar os espaços às normas aplicáveis e proporcionar melhores condições de segurança, funcionalidade, conforto ambiental e acessibilidade.</p> <p>A execução integrada dos serviços permitirá a entrega dos ambientes em condições adequadas de uso, contribuindo para o fortalecimento das atividades de ensino, pesquisa, extensão, inovação tecnológica, formação de capital humano e transferência de tecnologia para a cadeia produtiva do leite.</p>
Estimativa das Quantidades a serem contratadas	<p>Execução de reforma predial no Centro Mesorregional de Tecnologia do Leite, Câmpus CEDETEG, com área de referência de 435,00 m², conforme quantitativos detalhados na planilha orçamentária, memorial de cálculo, projetos, cronograma físico-financeiro e demais peças técnicas anexas.</p> <p>De forma sintética, o objeto compreende os seguintes macrogrupos de serviços: serviços preliminares; remoções e demolições; parte externa da edificação; impermeabilização; adequações e reparos pontuais; esquadrias; fechamento de janelas e abertura de novas no auditório; troca de telhado; troca de calhas; adequações hidrossanitárias; adequações elétricas e de cabeamento; pintura; acessibilidade; calçada externa; acabamentos e limpeza final.</p> <p>Os quantitativos específicos de cada item constam da planilha orçamentária e do memorial de cálculo, que deverão ser considerados documentos integrantes e complementares deste Estudo Técnico</p>

	Preliminar.
Estimativa do Valor da Contratação Valor (R\$):	<p>A estimativa do valor da contratação, conforme planilha orçamentária elaborada para a reforma, corresponde a R\$ 323.088,41 (trezentos e vinte e três mil, oitenta e oito reais e quarenta e um centavos).</p> <p>O orçamento foi elaborado com data-base 08/2025, referência SINAPI, regime não desonerado, BDI de 22,47%, para o lote denominado Reforma Mesorregional.</p> <p>O Plano de Trabalho aprovado no âmbito do TED n.º 064/2026 prevê valor total de R\$ 323.098,00, integralmente classificado como custeio, devendo a contratação observar a disponibilidade orçamentária e financeira vinculada ao instrumento.</p>
Justificativa para o Parcelamento ou não da Solução	<p>Não se recomenda o parcelamento da solução. A reforma do Centro Mesorregional de Tecnologia do Leite constitui intervenção tecnicamente interdependente e funcionalmente integrada, cuja fragmentação poderia comprometer a compatibilização entre as etapas construtivas, a responsabilidade técnica, o controle de qualidade, a padronização de materiais, o cumprimento do cronograma e a adequada entrega dos ambientes em condições de uso.</p> <p>Os serviços de demolição, adequações civis, esquadrias, cobertura, calhas, impermeabilizações, instalações elétricas, cabeamento, instalações hidrossanitárias, acessibilidade, pintura e acabamentos possuem relação direta entre si e devem ser coordenados de forma integrada, sob responsabilidade de uma única contratada.</p> <p>A contratação em item único/lote único possibilita melhor coordenação da execução, reduz riscos de interferência entre frentes de serviço, facilita a responsabilização técnica da contratada e assegura maior eficiência no acompanhamento pela fiscalização, com pagamentos por medições conforme a evolução física dos serviços.</p>
Contratações Correlatas e/ou Interdependentes	<p>Eventuais aquisições de equipamentos, mobiliário, materiais permanentes, materiais de consumo, bolsas ou demais despesas vinculadas ao projeto possuem natureza distinta e não integram diretamente o objeto desta contratação de serviços de engenharia, embora possam ser complementares ao pleno funcionamento do Centro Mesorregional de Tecnologia do Leite após a modernização da infraestrutura física.</p>
Alinhamento entre a Contratação e o Planejamento	<p>A contratação está alinhada ao planejamento institucional da UNICENTRO, constante no PCA 2026, na linha nº 991, e à execução do TED n.º 064/2026, firmado para apoio ao desenvolvimento científico e tecnológico no Estado do Paraná, tendo como objeto o projeto Modernização do Centro Mesorregional de Tecnologia do Leite para Fortalecimento da Pesquisa e Desenvolvimento Regional.</p> <p>O projeto está enquadrado na Área Prioritária Sociedade, Educação e Economia, definida pelo Conselho Paranaense de Ciência e Tecnologia - CCT/PR, e contempla ações voltadas à pesquisa científica e tecnológica, formação de capital humano, desenvolvimento sustentável e integração entre o setor acadêmico e o setor produtivo.</p> <p>A contratação também está alinhada aos objetivos institucionais da UNICENTRO de qualificação da infraestrutura universitária, fortalecimento da pesquisa aplicada, apoio ao desenvolvimento regional, inovação e transferência de tecnologia para a cadeia produtiva do leite.</p>

<p>Benefícios a serem alcançados com a contratação</p>	<ul style="list-style-type: none"> • Modernização e adequação da infraestrutura física do Centro Mesorregional de Tecnologia do Leite. • Melhoria das condições de funcionamento dos laboratórios e do miniauditório. • Fortalecimento da pesquisa aplicada, do ensino, da extensão e da inovação tecnológica. • Ampliação da capacidade de formação de acadêmicos, pesquisadores, técnicos e produtores vinculados à cadeia produtiva do leite. • Melhoria das condições de segurança, acessibilidade, conforto ambiental, funcionalidade e conservação predial. • Correção de deteriorações decorrentes do tempo e do uso contínuo, incluindo infiltrações, esquadrias deterioradas e necessidade de adequações civis, elétricas e hidrossanitárias. • Melhor aproveitamento de edificação existente no Câmpus CEDETEG. • Fortalecimento da integração entre Universidade, setor produtivo e comunidade regional. • Cumprimento do objeto pactuado no TED n.º 064/2026.
<p>Providências a serem adotadas</p>	<p>Deverão ser adotadas, previamente à contratação, as providências inerentes à fase interna do processo, especialmente a consolidação e aprovação final das peças técnicas, a conferência da planilha orçamentária e do cronograma físico-financeiro, a verificação da disponibilidade orçamentária e financeira vinculada ao TED n.º 064/2026, a inserção ou conferência da contratação no Plano de Contratações Anual, a definição formal da fiscalização e da gestão contratual, a juntada das ARTs e dos projetos técnicos e a instrução completa do processo conforme a legislação aplicável.</p> <p>Também deverão ser planejadas medidas para mitigar interferências na rotina do Câmpus CEDETEG e dos setores próximos ao local da reforma, incluindo comunicação prévia, isolamento da área, organização do canteiro, segurança do trabalho, gerenciamento de resíduos e acompanhamento contínuo da execução.</p>
<p>Possíveis Impactos Ambientais</p>	<p>Os impactos ambientais esperados são de baixa magnitude e temporários, inerentes à execução de serviços de reforma predial em edificação existente, especialmente geração de resíduos da construção civil, ruídos, poeira, consumo de materiais, água e energia, descarte de embalagens e eventuais interferências pontuais na rotina do edifício.</p> <p>Tais impactos deverão ser mitigados mediante adequado gerenciamento de resíduos, organização do canteiro, limpeza permanente do local, controle de poeira, controle de ruídos, uso racional de materiais, destinação correta dos resíduos e observância das normas ambientais, sanitárias e de segurança aplicáveis.</p> <p>A reforma de espaço existente também representa solução ambientalmente mais adequada quando comparada à construção de nova edificação, pois aproveita infraestrutura já disponível, reduz a necessidade de novas áreas construídas e minimiza intervenções externas.</p>

Matriz de risco	<p>Dada a natureza e o porte do objeto, a matriz de risco é dispensada, sem prejuízo de que os riscos ordinários de execução, mão de obra, materiais, segurança do trabalho, descarte de resíduos, compatibilização de serviços e qualidade da execução permaneçam sob responsabilidade da contratada, conforme condições estabelecidas no instrumento convocatório e no contrato.</p> <p>A fiscalização deverá acompanhar a execução, registrar eventuais inconformidades, exigir correções quando necessário e condicionar os recebimentos provisório e definitivo à adequada execução dos serviços, em conformidade com projetos, memorial descritivo, planilha orçamentária, cronograma físico-financeiro e demais documentos técnicos.</p>
Declaração de Viabilidade	<p>(X) VIÁVEL () INVIÁVEL</p> <p>Com base nas informações levantadas ao longo dos estudos técnicos preliminares, nas peças técnicas disponíveis, na estimativa orçamentária, no alinhamento do objeto ao TED n.º 064/2026 e na necessidade institucional de modernização do Centro Mesorregional de Tecnologia do Leite, declara-se viável a contratação de empresa especializada para execução da reforma e adequação da edificação no Câmpus CEDETEG da UNICENTRO.</p> <p>A contratação apresenta compatibilidade técnica, econômica e administrativa com a necessidade identificada, utiliza solução usual de mercado, aproveita infraestrutura física existente e permite a adequação dos ambientes necessários ao desenvolvimento das atividades de ensino, pesquisa, extensão, inovação tecnológica, formação de capital humano e transferência de tecnologia para a cadeia produtiva do leite.</p> <p>Dessa forma, recomenda-se o prosseguimento do processo de contratação, observadas as disposições da Lei Federal n.º 14.133/2021, do Decreto Estadual n.º 10.086/2022, do TED n.º 064/2026 e das demais normas aplicáveis.</p>
Assinatura dos Responsáveis	<p style="text-align: right;">Documento assinado digitalmente</p> <p style="text-align: right;"> DEONÍSIA MARTINICHEN Data: 06/05/2026 10:33:22-0300 Verifique em https://validar.iti.gov.br</p> <hr/> <p style="text-align: center;">Deonísia Martinichen Docente/Coordenadora do Projeto</p> <p style="text-align: right;">Documento assinado digitalmente</p> <p style="text-align: right;"> NATHALIA FEDECHEN ZANDAVALLI Data: 06/05/2026 10:42:42-0300 Verifique em https://validar.iti.gov.br</p> <hr/> <p style="text-align: center;">Nathália Fedechen Zandavalli Engenharia Civil</p> <p style="text-align: right;">Documento assinado digitalmente</p> <p style="text-align: right;"> LUIS CARLOS RATUCHNE Data: 06/05/2026 10:35:00-0300 Verifique em https://validar.iti.gov.br</p> <hr/> <p style="text-align: center;">Luis Carlos Ratuchne Diretor de Engenharia e Arquitetura</p>



PO - PLANILHA ORÇAMENTÁRIA
Orçamento Base para Licitação - (SELECIONAR)

Grau de Sigilo
#PUBLICO

Nº OPERAÇÃO 0	Nº TransfereGOV 0	PROponente / TOMADOR	Apelido do Empreendimento 0 Reforma Mesorregional			
LOCALIDADE SINAPI CURITIBA	DATA BASE 08-25 (N DES.)	DESCRIÇÃO DO LOTE REFORMA MESORREGIONAL	MUNICÍPIO / UF 0	BDI 1 22,47%	BDI 2 0,00%	BDI 3 0,00%

Item	Fonte	Código	Descrição	Unidade	Quantidade	Custo Unitário (sem BDI) (R\$)	BDI (%)	Preço Unitário (com BDI) (R\$)	Preço Total (R\$)	
REFORMA MESORREGIONAL									323.088,41	
1.			SERVIÇOS PRELIMINARES					-	6.266,54	
1.1.			Placa de Obra					-	313,49	
1.1.1.	SINAPI	103689	FORNECIMENTO E INSTALAÇÃO DE PLACA DE OBRA COM CHAPA GALVANIZADA E ESTRUTURA DE MADEIRA. AF_03/2022_PS	M2	0,54	474,03	BDI 1	580,54	313,49	RA
1.2.			Remoções e Demolições					-	5.953,05	
1.2.1.	SINAPI	97622	DEMOLIÇÃO DE ALVENARIA DE BLOCO FURADO, DE FORMA MANUAL, SEM REAPROVEITAMENTO. AF_09/2023	M3	3,33	79,80	BDI 1	97,73	325,44	RA
1.2.2.	SINAPI	97645	REMOÇÃO DE JANELAS, DE FORMA MANUAL, SEM REAPROVEITAMENTO. AF_09/2023	M2	22,20	34,77	BDI 1	42,58	945,28	RA
1.2.3.	SINAPI	104803	REMOÇÃO CALHAS E RUFOS, DE FORMA MANUAL, SEM REAPROVEITAMENTO. AF_09/2023	M	49,77	6,48	BDI 1	7,94	395,17	RA
1.2.4.	SINAPI	97633	DEMOLIÇÃO DE REVESTIMENTO CERÂMICO, DE FORMA MANUAL, SEM REAPROVEITAMENTO. AF_09/2023	M2	5,00	32,17	BDI 1	39,40	197,00	RA
1.2.5.	SINAPI	97644	REMOÇÃO DE PORTAS, DE FORMA MANUAL, SEM REAPROVEITAMENTO. AF_09/2023	M2	32,25	13,46	BDI 1	16,48	531,48	RA
1.2.6.	SINAPI	97666	REMOÇÃO DE METAIS SANITÁRIOS, DE FORMA MANUAL, SEM REAPROVEITAMENTO. AF_09/2023	UN	5,00	13,00	BDI 1	15,92	79,60	RA
1.2.7.	SINAPI	97664	REMOÇÃO DE ACESSÓRIOS, DE FORMA MANUAL, SEM REAPROVEITAMENTO. AF_09/2023	UN	9,00	2,22	BDI 1	2,72	24,48	RA
1.2.8.	SINAPI	97649	REMOÇÃO DE TELHAS DE FIBROCIMENTO, METÁLICA E CERÂMICA, DE FORMA MECANIZADA, COM USO DE GUINDASTE, SEM REAPROVEITAMENTO. AF_09/2023	M2	460,00	6,13	BDI 1	7,51	3.454,60	RA
2.			PARTE EXTERNA DA EDIFICAÇÃO					-	68,44	
2.1.			Limpeza					-	68,44	
2.1.1.	SINAPI	98519	REVOLVIMENTO E LIMPEZA MANUAL DE SOLO. AF_07/2024	M2	6,85	5,08	BDI 1	6,22	42,61	RA
2.1.2.	Cotação	08774/ORSE	CASCA DE PINUS, FORNECIMENTO E COLOCAÇÃO	KG	3,00	7,03	BDI 1	8,61	25,83	RA
3.			IMPERMEABILIZAÇÃO					-	693,72	
3.1.			Paredes Externas Auditório					-	693,72	
3.1.1.	Cotação	COT.05	Vedacit Vedapren Otto Baumgart Parede Branco 18kg	UN	1,00	325,79	BDI 1	399,00	399,00	RA
3.1.2.	SINAPI	88316	SERVEnte COM ENCARGOS COMPLEMENTARES	H	8,00	30,08	BDI 1	36,84	294,72	RA
4.			ADEQUAÇÕES E REPAROS PONTUAIS					-	4.986,60	
4.1.			Reparos Necessários					-	4.986,60	
4.1.1.	SINAPI	104951	MASSA ÚNICA, EM ARGAMASSA TRAÇO 1:2:8, PREPARO MECÂNICO, APLICADA MANUALMENTE EM PAREDES INTERNAS DE AMBIENTES COM ÁREA MAIOR QUE 10M², E = 17,5MM, COM TALISCAS. AF_03/2024	M2	50,00	38,81	BDI 1	47,53	2.376,50	RA
4.1.2.	SINAPI	88497	EMASSAMENTO COM MASSA LÁTEX, APLICAÇÃO EM PAREDE, DUAS DEMÃOS, LIXAMENTO MANUAL. AF_04/2023	M2	50,00	25,42	BDI 1	31,13	1.556,50	RA
4.1.3.	SINAPI	98553	IMPERMEABILIZAÇÃO DE SUPERFÍCIE COM MEMBRANA À BASE DE POLIURETANO, 2 DEMÃOS. AF_09/2023	M2	5,00	172,06	BDI 1	210,72	1.053,60	RA

RECURSO
↓



PO - PLANILHA ORÇAMENTÁRIA
Orçamento Base para Licitação - (SELECIONAR)

Grau de Sigilo
#PUBLICO

Nº OPERAÇÃO 0	Nº TransfereGOV 0	PROponente / TOMADOR 0	APELIDO DO EMPREENDIMENTO Reforma Mesorregional			
LOCALIDADE SINAPI CURITIBA	DATA BASE 08-25 (N DES.)	DESCRIÇÃO DO LOTE REFORMA MESORREGIONAL	MUNICÍPIO / UF 0	BDI 1 22.47%	BDI 2 0.00%	BDI 3 0.00%

Item	Fonte	Código	Descrição	Unidade	Quantidade	Custo Unitário (sem BDI) (R\$)	BDI (%)	Preço Unitário (com BDI) (R\$)	Preço Total (R\$)	
REFORMA MESORREGIONAL									323.088,41	
5.			ESQUADRIAS					-	68.706,84	
5.1.			Portas					-	41.234,65	
5.1.1.	SINAPI	90844	KIT DE PORTA DE MADEIRA PARA PINTURA, SEMI-OCA (LEVE OU MÉDIA), PADRÃO MÉDIO, 90X210CM, ESPESSURA DE 3,5CM, ITENS INCLUSOS: DOBRADIÇAS, MONTAGEM E INSTALAÇÃO DO BATENTE, FECHADURA COM EXECUÇÃO DO FURO - FORNECIMENTO E INSTALAÇÃO. AF_12/2019	UN	2,00	1.423,75	BDI 1	1.743,67	3.487,34	RA
5.1.2.	SINAPI	90849	KIT DE PORTA DE MADEIRA PARA PINTURA, SEMI-OCA (LEVE OU MÉDIA), PADRÃO MÉDIO, 80X210CM, ESPESSURA DE 3,5CM, ITENS INCLUSOS: DOBRADIÇAS, MONTAGEM E INSTALAÇÃO DO BATENTE, SEM FECHADURA - FORNECIMENTO E INSTALAÇÃO. AF_12/2019	UN	6,00	1.135,22	BDI 1	1.390,30	8.341,80	RA
5.1.3.	Composição	09	KIT DE PORTA DE MADEIRA PARA PINTURA, SEMI-OCA (LEVE OU MÉDIA), PADRÃO MÉDIO, 100X210CM, ESPESSURA DE 3,5CM, ITENS INCLUSOS: DOBRADIÇAS, MONTAGEM E INSTALAÇÃO DO BATENTE, FECHADURA COM EXECUÇÃO DO FURO - FORNECIMENTO E INSTALAÇÃO. AF_12/2019	UN	1,00	1.482,14	BDI 1	1.815,18	1.815,18	RA
5.1.4.	Cotação	14051/ORSE	Porta de correr em vidro temperado incolor 10mm, inclusive fechadura, puxador, trilhos e roldanas	M2	5,57	949,00	BDI 1	1.162,24	6.473,68	RA
5.1.5.	Composição	18	PORTA EM ALUMÍNIO NA COR PRETA, DUAS FOLHAS DE GIRO, COM BARRAS ANTIPÂNICONORMATIZADAS, VIDRO TEMPERADO 6MM FUMÊ, TRINCO COM FECHADURA EXTERNA -200X210CM	UN	1,00	6.505,21	BDI 1	7.966,93	7.966,93	RA
5.1.6.	Composição	10	PORTA DE ABRIR DE VIDRO TEMPERADO, 125X210CM, INCLUSIVE ACESSÓRIOS. AF_01/2021	UN	1,00	1.549,96	BDI 1	1.898,24	1.898,24	RA
5.1.7.	SINAPI	91341	PORTA EM ALUMÍNIO DE ABRIR TIPO VENEZIANA COM GUARNIÇÃO, FIXAÇÃO COM PARAFUSOS - FORNECIMENTO E INSTALAÇÃO. AF_12/2019	M2	5,70	1.123,30	BDI 1	1.375,71	7.841,55	RA
5.1.8.	Cotação	11392/ORSE	PELÍCULA JATEADA PARA COLOCAÇÃO EM PORTAS DE VIDRO	M2	8,19	155,59	BDI 1	190,55	1.560,60	RA
5.1.9.	SINAPI	102193	LIXAMENTO DE MADEIRA PARA APLICAÇÃO DE FUNDO OU PINTURA. AF_01/2021	M2	29,16	2,89	BDI 1	3,54	103,23	RA
5.1.10.	SINAPI	102219	PINTURA TINTA DE ACABAMENTO (PIGMENTADA) ESMALTE SINTÉTICO ACETINADO EM MADEIRA, 2 DEMÃOS. AF_01/2021	M2	29,16	21,72	BDI 1	26,60	775,66	RA
5.1.11.	SINAPI	102201	APLICAÇÃO MASSA ACRÍLICA PARA MADEIRA, PARA PINTURA COM TINTA DE ACABAMENTO (PIGMENTADA). AF_01/2021	M2	29,16	27,17	BDI 1	33,28	970,44	RA
5.2.			Janelas					-	16.660,78	
5.2.1.	Composição	11	JANELA EM VIDRO TEMPERADO 8MM - 185X150CM - 2 FOLHAS FIXAS + 2 FOLHAS DE CORRER - INCLUSO TRINCO E CONTRA TRINCO E FECHADURA BATE E FECHA	UN	8,00	1.424,03	BDI 1	1.744,01	13.952,08	RA

RECURSO
↓



PO - PLANILHA ORÇAMENTÁRIA
Orçamento Base para Licitação - (SELECIONAR)

Grau de Sigilo
#PUBLICO

Nº OPERAÇÃO 0	Nº TransfereGOV 0	PROponente / TOMADOR	0	APELIDO DO EMPREENDIMENTO Reforma Mesorregional		
LOCALIDADE SINAPI CURITIBA	DATA BASE 08-25 (N DES.)	DESCRIÇÃO DO LOTE REFORMA MESORREGIONAL	MUNICÍPIO / UF 0	BDI 1 22,47%	BDI 2 0.00%	BDI 3 0,00%

Item	Fonte	Código	Descrição	Unidade	Quantidade	Custo Unitário (sem BDI) (R\$)	BDI (%)	Preço Unitário (com BDI) (R\$)	Preço Total (R\$)	
REFORMA MESORREGIONAL									323.088,41	
5.2.2.	Composição	12	JANELA EM VIDRO TEMPERADO 8MM 60X170CM - 1 FOLHA BASCULANTE SUPERIOR + 1 FOLHA FIXA - INCLUSO TRINCO, FECHADURA E CONTRA TRINCO E KIT COM CORRENTE PARA BASCULANTE	UN	3,00	737,24	BDI 1	902,90	2.708,70	RA
5.3.			Fechamento de janelas e abertura de novas no auditório					-	10.811,41	
5.3.1.	SINAPI	103328	ALVENARIA DE VEDAÇÃO DE BLOCOS CERÂMICOS FURADOS NA HORIZONTAL DE 9X19X19 CM (ESPESSURA 9 CM) E ARGAMASSA DE ASSENTAMENTO COM PREPARO EM BETONEIRA. AF_12/2021	M2	22,20	115,68	BDI 1	141,67	3.145,07	RA
5.3.2.	SINAPI	87879	CHAPISCO APLICADO EM ALVENARIAS E ESTRUTURAS DE CONCRETO INTERNAS, COM COLHER DE PEDREIRO. ARGAMASSA TRAÇO 1:3 COM PREPARO EM BETONEIRA 400L. AF_10/2022	M2	44,40	5,53	BDI 1	6,77	300,59	RA
5.3.3.	SINAPI	104951	MASSA ÚNICA, EM ARGAMASSA TRAÇO 1:2:8, PREPARO MECÂNICO, APLICADA MANUALMENTE EM PAREDES INTERNAS DE AMBIENTES COM ÁREA MAIOR QUE 10M², E = 17,5MM, COM TALISCAS. AF_03/2024	M2	44,40	38,81	BDI 1	47,53	2.110,33	RA
5.3.4.	SINAPI	88497	EMASSAMENTO COM MASSA LÁTEX, APLICAÇÃO EM PAREDE, DUAS DEMÃOS, LIXAMENTO MANUAL. AF_04/2023	M2	44,40	25,42	BDI 1	31,13	1.382,17	RA
5.3.5.	SINAPI-I	38122	FUNDO PREPARADOR ACRILICO BASE AGUA	L	3,00	16,13	BDI 1	19,75	59,25	RA
5.3.6.	SINAPI	105023	VERGA MOLDADA IN LOCO EM CONCRETO, ESPESSURA DE *15* CM. AF_03/2024	M	8,20	75,73	BDI 1	92,75	760,55	RA
5.3.7.	SINAPI	105029	CONTRAVERGA MOLDADA IN LOCO EM CONCRETO, ESPESSURA DE *15* CM. AF_03/2024	M	8,20	56,07	BDI 1	68,67	563,09	RA
5.3.8.	Composição	08	REQUADRO EM ARGAMASSA TRAÇO 1:2:8, PREPARO MANUAL, 15 CM	M	29,60	31,11	BDI 1	38,10	1.127,76	RA
5.3.9.	SINAPI	101965	PEITORIL LINEAR EM GRANITO OU MÁRMORE, L = 15CM, ASSENTADO COM ARGAMASSA 1:6 COM ADITIVO. AF_11/2020	M	7,50	148,35	BDI 1	181,68	1.362,60	RA
6.			TELHADO					-	74.469,20	
6.1.			Troca de Telhado					-	43.671,60	
6.1.1.	SINAPI	94207	TELHAMENTO COM TELHA ONDULADA DE FIBROCIMENTO E = 6 MM, COM RECOBRIMENTO LATERAL DE 1/4 DE ONDA PARA TELHADO COM INCLINAÇÃO MAIOR QUE 10°, COM ATÉ 2 ÁGUAS, INCLUSO IÇAMENTO. AF_07/2019	M2	460,00	47,16	BDI 1	57,76	26.569,60	RA
6.1.2.	SINAPI	94226	SUBCOBERTURA COM MANTA PLÁSTICA REVESTIDA POR PELÍCULA DE ALUMÍNO, INCLUSO TRANSPORTE VERTICAL. AF_07/2019	M2	460,00	21,23	BDI 1	26,00	11.960,00	RA
6.1.3.	SINAPI	94451	CUMEEIRA PARA TELHA DE FIBROCIMENTO ESTRUTURAL E = 6 MM, INCLUSO ACESSÓRIOS DE FIXAÇÃO E IÇAMENTO. AF_07/2019	M	50,00	83,97	BDI 1	102,84	5.142,00	RA
6.2.			Troca de Calhas					-	16.952,99	
6.2.1.	SINAPI	94229	CALHA EM CHAPA DE AÇO GALVANIZADO NÚMERO 24, DESENVOLVIMENTO DE 100 CM, INCLUSO TRANSPORTE VERTICAL. AF_07/2019	M	49,77	161,91	BDI 1	198,29	9.868,89	RA

RECURSO
↓



PO - PLANILHA ORÇAMENTÁRIA
Orçamento Base para Licitação - (SELECIONAR)

Grau de Sigilo
#PUBLICO

Nº OPERAÇÃO 0	Nº TransfereGOV 0	PROponente / TOMADOR	Apelido do Empreendimento 0 Reforma Mesorregional			
LOCALIDADE SINAPI CURITIBA	DATA BASE 08-25 (N DES.)	DESCRIÇÃO DO LOTE REFORMA MESORREGIONAL	MUNICÍPIO / UF 0	BDI 1 22,47%	BDI 2 0,00%	BDI 3 0,00%

Item	Fonte	Código	Descrição	Unidade	Quantidade	Custo Unitário (sem BDI) (R\$)	BDI (%)	Preço Unitário (com BDI) (R\$)	Preço Total (R\$)	
REFORMA MESORREGIONAL									323.088,41	
6.2.2.	SINAPI-I	12614	BOCAL PVC, PARA CALHA PLUVIAL, DIAMETRO DA SAIDA ENTRE *75 E 120* MM, PARA DRENAGEM PLUVIAL PREDIAL	UN	10,00	52,02	BDI 1	63,71	637,10	RA
6.2.3.	SINAPI	89578	TUBO PVC, SÉRIE R, ÁGUA PLUVIAL, DN 100 MM, FORNECIDO E INSTALADO EM CONDUTORES VERTICAIS DE ÁGUAS PLUVIAIS. AF_06/2022	M	50,00	33,33	BDI 1	40,82	2.041,00	RA
6.2.4.	SINAPI	89584	JOELHO 90 GRAUS, PVC, SERIE R, ÁGUA PLUVIAL, DN 100 MM, JUNTA ELÁSTICA, FORNECIDO E INSTALADO EM CONDUTORES VERTICAIS DE ÁGUAS PLUVIAIS. AF_06/2022	UN	10,00	48,01	BDI 1	58,80	588,00	RA
6.2.5.	SINAPI	94231	RUFO EM CHAPA DE AÇO GALVANIZADO NÚMERO 24, CORTE DE 25 CM, INCLUSO TRANSPORTE VERTICAL. AF_07/2019	M	30,00	49,67	BDI 1	60,83	1.824,90	RA
6.2.6.	Composição	16	EXTRAVASOR PARA CALHAS - FORNECIMENTO E INSTALAÇÃO	UN	10,00	162,74	BDI 1	199,31	1.993,10	RA
6.3.			Reparo na Estrutura Existente					-	13.206,60	
6.3.1.	Composição	17	RETIRADA E RECOLOCAÇÃO DE CAIBROS EM TELHADOS DE ATÉ 2 ÁGUAS, INCLUSO TRANSPORTE VERTICAL	UN	460,00	23,44	BDI 1	28,71	13.206,60	RA
6.4.			Troca de Caixa d' Água					-	638,01	
6.4.1.	SINAPI	102607	CAIXA D'ÁGUA EM POLIETILENO, 1000 LITROS - FORNECIMENTO E INSTALAÇÃO. AF_06/2021	UN	1,00	520,95	BDI 1	638,01	638,01	RA
7.			BANHEIRO FEMININO					-	5.038,92	
7.1.			Adequações Gerais					-	2.334,77	
7.1.1.	SINAPI	100705	TARJETA TIPO LIVRE/OCUPADO PARA PORTA DE BANHEIRO. AF_12/2019	UN	3,00	92,06	BDI 1	112,75	338,25	RA
7.1.2.	SINAPI	100849	ASSENTO SANITÁRIO CONVENCIONAL - FORNECIMENTO E INSTALACAO. AF_01/2020	UN	2,00	46,30	BDI 1	56,70	113,40	RA
7.1.3.	SINAPI	95547	SABONETEIRA PLASTICA TIPO DISPENSER PARA SABONETE LIQUIDO COM RESERVATORIO 800 A 1500 ML, INCLUSO FIXAÇÃO. AF_01/2020	UN	1,00	54,94	BDI 1	67,29	67,29	RA
7.1.4.	Composição	03	PAPELEIRA PLASTICA TIPO DISPENSE PARA PAPEL HIGIÊNICO ROLO, INCLUSO FIXAÇÃO	UN	2,00	56,59	BDI 1	69,31	138,62	RA
7.1.5.	Composição	04	TOALHEIRO PLASTICO TIPO DISPENSER PARA PAPEL TOALHA INTERFOLHADO , INCLUSO FIXAÇÃO	UN	1,00	56,59	BDI 1	69,31	69,31	RA
7.1.6.	SINAPI-I	11186	ESPELHO CRISTAL E = 4 MM	M2	1,40	426,41	BDI 1	522,22	731,11	RA
7.1.7.	SINAPI	88325	VIDRACEIRO COM ENCARGOS COMPLEMENTARES	H	0,50	39,11	BDI 1	47,90	23,95	RA
7.1.8.	SINAPI-I	10851	PLACA DE ACRILICO TRANSPARENTE ADESIVADA PARA SINALIZACAO DE PORTAS, BORDA POLIDA, DE *25 X 8*, E = 6 MM (NAO INCLUI ACESSORIOS PARA FIXACAO)	UN	1,00	78,41	BDI 1	96,03	96,03	RA
7.1.9.	SINAPI	88316	SERVENTE COM ENCARGOS COMPLEMENTARES	H	0,50	30,08	BDI 1	36,84	18,42	RA
7.1.10.	SINAPI	86915	TORNEIRA CROMADA DE MESA, 1/2" OU 3/4", PARA LAVATÓRIO, PADRÃO MÉDIO - FORNECIMENTO E INSTALAÇÃO. AF_01/2020	UN	3,00	135,43	BDI 1	165,86	497,58	RA

RECURSO
↓



PO - PLANILHA ORÇAMENTÁRIA
Orçamento Base para Licitação - (SELECIONAR)

Grau de Sigilo
#PÚBLICO

Nº OPERAÇÃO 0	Nº TransfereGOV 0	PROponente / TOMADOR	Apelido do Empreendimento 0 Reforma Mesorregional			
LOCALIDADE SINAPI CURITIBA	DATA BASE 08-25 (N DES.)	DESCRIÇÃO DO LOTE REFORMA MESORREGIONAL	MUNICÍPIO / UF 0	BDI 1 22,47%	BDI 2 0,00%	BDI 3 0,00%

Item	Fonte	Código	Descrição	Unidade	Quantidade	Custo Unitário (sem BDI) (R\$)	BDI (%)	Preço Unitário (com BDI) (R\$)	Preço Total (R\$)	
REFORMA MESORREGIONAL									323.088,41	
7.1.11.	SINAPI	87265	REVESTIMENTO CERÂMICO PARA PAREDES INTERNAS COM PLACAS TIPO ESMALTADA DE DIMENSÕES 20X20 CM APLICADAS NA ALTURA INTEIRA DAS PAREDES. AF_02/2023_PE	M2	3,00	65,54	BDI 1	80,27	240,81	RA
7.2.			Adequações para Chuveiro e Torneira					-	2.704,15	
7.2.1.	SINAPI	104789	DEMOLIÇÃO DE PISO DE CONCRETO SIMPLES, DE FORMA MANUAL, SEM REAPROVEITAMENTO. AF_09/2023	M3	1,06	280,83	BDI 1	343,93	364,57	RA
7.2.2.	SINAPI	90443	RASGO LINEAR MANUAL EM ALVENARIA, PARA RAMAIS/ DISTRIBUIÇÃO DE INSTALAÇÕES HIDRÁULICAS, DIÂMETROS MENORES OU IGUAIS A 40 MM. AF_09/2023	M	3,00	11,00	BDI 1	13,47	40,41	RA
7.2.3.	SINAPI	97084	COMPACTAÇÃO MECÂNICA DE SOLO PARA EXECUÇÃO DE RADIER, PISO DE CONCRETO OU LAJE SOBRE SOLO, COM COMPACTADOR DE SOLOS TIPO PLACA VIBRATÓRIA. AF_09/2021	M2	1,32	0,96	BDI 1	1,18	1,56	RA
7.2.4.	SINAPI-I	7253	TERRA VEGETAL (GRANEL)	M3	0,66	197,14	BDI 1	241,44	159,35	RA
7.2.5.	SINAPI	96622	LASTRO COM MATERIAL GRANULAR, APLICADO EM PISOS OU LAJES SOBRE SOLO, ESPESSURA DE *5 CM*. AF_01/2024	M3	0,07	187,90	BDI 1	230,12	16,11	RA
7.2.6.	SINAPI	94990	EXECUÇÃO DE PASSEIO (CALÇADA) OU PISO DE CONCRETO COM CONCRETO MOLDADO IN LOCO, FEITO EM OBRA, ACABAMENTO CONVENCIONAL, NÃO ARMADO. AF_08/2022	M3	1,06	842,25	BDI 1	1.031,50	1.093,39	RA
7.2.7.	SINAPI	87251	REVESTIMENTO CERÂMICO PARA PISO COM PLACAS TIPO ESMALTADA DE DIMENSÕES 45X45 CM APLICADA EM AMBIENTES DE ÁREA MAIOR QUE 10 M2. AF_02/2023_PE	M2	1,32	55,16	BDI 1	67,55	89,17	RA
7.2.8.	SINAPI	103999	BUCHA DE REDUÇÃO, LONGA, PVC, SOLDÁVEL, DN 50 X 25 MM, INSTALADO EM RAMAL DE DISTRIBUIÇÃO DE ÁGUA - FORNECIMENTO E INSTALAÇÃO. AF_06/2022	UN	1,00	14,75	BDI 1	18,06	18,06	RA
7.2.9.	SINAPI	89356	TUBO, PVC, SOLDÁVEL, DE 25MM, INSTALADO EM RAMAL OU SUB-RAMAL DE ÁGUA - FORNECIMENTO E INSTALAÇÃO. AF_06/2022	M	3,00	30,68	BDI 1	37,57	112,71	RA
7.2.10.	SINAPI	89362	JOELHO 90 GRAUS, PVC, SOLDÁVEL, DN 25MM, INSTALADO EM RAMAL OU SUB-RAMAL DE ÁGUA - FORNECIMENTO E INSTALAÇÃO. AF_06/2022	UN	2,00	12,52	BDI 1	15,33	30,66	RA
7.2.11.	SINAPI	104951	MASSA ÚNICA, EM ARGAMASSA TRAÇO 1:2:8, PREPARO MECÂNICO, APLICADA MANUALMENTE EM PAREDES INTERNAS DE AMBIENTES COM ÁREA MAIOR QUE 10M², E = 17,5MM, COM TALISCAS. AF_03/2024	M2	0,90	38,81	BDI 1	47,53	42,78	RA
7.2.12.	SINAPI	88497	EMASSAMENTO COM MASSA LÁTEX, APLICAÇÃO EM PAREDE, DUAS DEMÃOS, LIXAMENTO MANUAL. AF_04/2023	M2	0,90	25,42	BDI 1	31,13	28,02	RA
7.2.13.	SINAPI	104353	JUNÇÃO DE REDUÇÃO INVERTIDA, PVC, SÉRIE NORMAL, ESGOTO PREDIAL, DN 100 X 50 MM, JUNTA ELÁSTICA, FORNECIDO E INSTALADO EM PRUMADA DE ESGOTO SANITÁRIO OU VENTILAÇÃO. AF_08/2022	UN	1,00	44,63	BDI 1	54,66	54,66	RA

RECURSO
↓



PO - PLANILHA ORÇAMENTÁRIA
Orçamento Base para Licitação - (SELECIONAR)

Grau de Sigilo
#PUBLICO

Nº OPERAÇÃO 0	Nº TransfereGOV 0	PROponente / TOMADOR	0	Apelido do Empreendimento Reforma Mesorregional				
LOCALIDADE SINAPI CURITIBA	DATA BASE 08-25 (N DES.)	DESCRIÇÃO DO LOTE REFORMA MESORREGIONAL		MUNICÍPIO / UF 0	BDI 1 22,47%	BDI 2 0,00%	BDI 3 0,00%	

Item	Fonte	Código	Descrição	Unidade	Quantidade	Custo Unitário (sem BDI) (R\$)	BDI (%)	Preço Unitário (com BDI) (R\$)	Preço Total (R\$)	
REFORMA MESORREGIONAL									323.088,41	
7.2.14.	SINAPI	89712	TUBO PVC, SERIE NORMAL, ESGOTO PREDIAL, DN 50 MM, FORNECIDO E INSTALADO EM RAMAL DE DESCARGA OU RAMAL DE ESGOTO SANITÁRIO. AF_08/2022	M	8,00	33,00	BDI 1	40,42	323,36	RA
7.2.15.	SINAPI-I	5103	CAIXA SIFONADA PVC, 100 X 100 X 50 MM, COM GRELHA REDONDA, BRANCA	UN	1,00	23,33	BDI 1	28,57	28,57	RA
7.2.16.	SINAPI	89784	TE, PVC, SERIE NORMAL, ESGOTO PREDIAL, DN 50 X 50 MM, JUNTA ELÁSTICA, FORNECIDO E INSTALADO EM RAMAL DE DESCARGA OU RAMAL DE ESGOTO SANITÁRIO. AF_08/2022	UN	2,00	27,22	BDI 1	33,34	66,68	RA
7.2.17.	SINAPI	89801	JOELHO 90 GRAUS, PVC, SERIE NORMAL, ESGOTO PREDIAL, DN 50 MM, JUNTA ELÁSTICA, FORNECIDO E INSTALADO EM PRUMADA DE ESGOTO SANITÁRIO OU VENTILAÇÃO. AF_08/2022	UN	2,00	10,14	BDI 1	12,42	24,84	RA
7.2.18.	SINAPI	104769	FURO MECANIZADO EM ALVENARIA, PARA INSTALAÇÕES HIDRÁULICAS, DIÂMETROS MAIORES QUE 40 MM E MENORES OU IGUAIS A 75 MM. AF_09/2023	UN	1,00	2,31	BDI 1	2,83	2,83	RA
7.2.19.	SINAPI	104348	TERMINAL DE VENTILAÇÃO, PVC, SÉRIE NORMAL, ESGOTO PREDIAL, DN 50 MM, JUNTA SOLDÁVEL, FORNECIDO E INSTALADO EM PRUMADA DE ESGOTO SANITÁRIO OU VENTILAÇÃO. AF_08/2022	UN	1,00	11,08	BDI 1	13,57	13,57	RA
7.2.20.	SINAPI	100860	CHUVEIRO ELÉTRICO COMUM CORPO PLÁSTICO, TIPO DUCHA - FORNECIMENTO E INSTALAÇÃO. AF_01/2020	UN	1,00	121,25	BDI 1	148,49	148,49	RA
7.2.21.	SINAPI-I	7603	TORNEIRA DE METAL AMARELO, PARA TANQUE / JARDIM, DE PAREDE, SEM BICO, CANO CURTO, PADRÃO POPULAR / USO GERAL, 1/2" OU 3/4"	UN	1,00	36,22	BDI 1	44,36	44,36	RA
8.			BANHEIRO MASCULINO					-	2.056,16	
8.1.			Adequações Necessárias					-	2.056,16	
8.1.1.	SINAPI	100705	TARJETA TIPO LIVRE/OCUPADO PARA PORTA DE BANHEIRO. AF_12/2019	UN	2,00	92,06	BDI 1	112,75	225,50	RA
8.1.2.	SINAPI	100849	ASSENTO SANITÁRIO CONVENCIONAL - FORNECIMENTO E INSTALACAO. AF_01/2020	UN	2,00	46,30	BDI 1	56,70	113,40	RA
8.1.3.	SINAPI	95547	SABONETEIRA PLASTICA TIPO DISPENSER PARA SABONETE LIQUIDO COM RESERVATORIO 800 A 1500 ML, INCLUSO FIXAÇÃO. AF_01/2020	UN	1,00	54,94	BDI 1	67,29	67,29	RA
8.1.4.	Composição	03	PAPELEIRA PLASTICA TIPO DISPENSE PARA PAPEL HIGIÊNICO ROLO, INCLUSO FIXAÇÃO	UN	2,00	56,59	BDI 1	69,31	138,62	RA
8.1.5.	Composição	04	TOALHEIRO PLASTICO TIPO DISPENSER PARA PAPEL TOALHA INTERFOLHADO , INLCUSO FIXAÇÃO	UN	1,00	56,59	BDI 1	69,31	69,31	RA
8.1.6.	SINAPI-I	11186	ESPELHO CRISTAL E = 4 MM	M2	1,40	426,41	BDI 1	522,22	731,11	RA
8.1.7.	SINAPI	88325	VIDRACEIRO COM ENCARGOS COMPLEMENTARES	H	0,50	39,11	BDI 1	47,90	23,95	RA
8.1.8.	SINAPI-I	10851	PLACA DE ACRILICO TRANSPARENTE ADESIVADA PARA SINALIZACAO DE PORTAS, BORDA POLIDA, DE *25 X 8*, E = 6 MM (NAO INCLUI ACESSORIOS PARA FIXACAO)	UN	1,00	78,41	BDI 1	96,03	96,03	RA

RECURSO
↓



PO - PLANILHA ORÇAMENTÁRIA
Orçamento Base para Licitação - (SELECIONAR)

Grau de Sigilo
#PUBLICO

Nº OPERAÇÃO 0	Nº TransfereGOV 0	PROponente / TOMADOR	APELIDO DO EMPREENDIMENTO Reforma Mesorregional			
LOCALIDADE SINAPI CURITIBA	DATA BASE 08-25 (N DES.)	DESCRIÇÃO DO LOTE REFORMA MESORREGIONAL	MUNICÍPIO / UF 0	BDI 1 22,47%	BDI 2 0,00%	BDI 3 0,00%

Item	Fonte	Código	Descrição	Unidade	Quantidade	Custo Unitário (sem BDI) (R\$)	BDI (%)	Preço Unitário (com BDI) (R\$)	Preço Total (R\$)	
REFORMA MESORREGIONAL									323.088,41	
8.1.9.	SINAPI	88316	SERVENTE COM ENCARGOS COMPLEMENTARES	H	0,50	30,08	BDI 1	36,84	18,42	RA
8.1.10.	SINAPI	86915	TORNEIRA CROMADA DE MESA, 1/2" OU 3/4", PARA LAVATÓRIO, PADRÃO MÉDIO - FORNECIMENTO E INSTALAÇÃO. AF_01/2020	UN	2,00	135,43	BDI 1	165,86	331,72	RA
8.1.11.	SINAPI	87265	REVESTIMENTO CERÂMICO PARA PAREDES INTERNAS COM PLACAS TIPO ESMALTADA DE DIMENSÕES 20X20 CM APLICADAS NA ALTURA INTEIRA DAS PAREDES. AF_02/2023_PE	M2	3,00	65,54	BDI 1	80,27	240,81	RA
9.			BANHEIRO ACESSÍVEL					-	4.969,67	
9.1.			Adequações Necessárias					-	4.969,67	
9.1.1.	SINAPI	95472	VASO SANITARIO SIFONADO CONVENCIONAL PARA PCD SEM FURO FRONTAL COM LOUÇA BRANCA SEM ASSENTO, INCLUSO CONJUNTO DE LIGAÇÃO PARA BACIA SANITÁRIA AJUSTÁVEL - FORNECIMENTO E INSTALAÇÃO. AF_01/2020	UN	1,00	989,09	BDI 1	1.211,34	1.211,34	RA
9.1.2.	SINAPI	100849	ASSENTO SANITÁRIO CONVENCIONAL - FORNECIMENTO E INSTALACAO. AF_01/2020	UN	1,00	46,30	BDI 1	56,70	56,70	RA
9.1.3.	SINAPI	100874	PUXADOR PARA PCD, FIXADO NA PORTA - FORNECIMENTO E INSTALAÇÃO. AF_01/2020	UN	1,00	239,82	BDI 1	293,71	293,71	RA
9.1.4.	SINAPI	86943	LAVATÓRIO LOUÇA BRANCA SUSPENSO, 29,5 X 39CM OU EQUIVALENTE, PADRÃO POPULAR, INCLUSO SIFÃO FLEXÍVEL EM PVC, VÁLVULA E ENGATE FLEXÍVEL 30CM EM PLÁSTICO E TORNEIRA CROMADA DE MESA, PADRÃO POPULAR - FORNECIMENTO E INSTALAÇÃO. AF_01/2020	UN	1,00	285,28	BDI 1	349,38	349,38	RA
9.1.5.	SINAPI	100856	MANOPLA E CANOPLA CROMADA - FORNECIMENTO E INSTALAÇÃO. AF_01/2020	UN	1,00	37,11	BDI 1	45,45	45,45	RA
9.1.6.	SINAPI	86915	TORNEIRA CROMADA DE MESA, 1/2" OU 3/4", PARA LAVATÓRIO, PADRÃO MÉDIO - FORNECIMENTO E INSTALAÇÃO. AF_01/2020	UN	1,00	135,43	BDI 1	165,86	165,86	RA
9.1.7.	SINAPI	100868	BARRA DE APOIO RETA, EM ACO INOX POLIDO, COMPRIMENTO 80 CM, FIXADA NA PAREDE - FORNECIMENTO E INSTALAÇÃO. AF_01/2020	UN	2,00	258,92	BDI 1	317,10	634,20	RA
9.1.8.	SINAPI	100867	BARRA DE APOIO RETA, EM ACO INOX POLIDO, COMPRIMENTO 70 CM, FIXADA NA PAREDE - FORNECIMENTO E INSTALAÇÃO. AF_01/2020	UN	1,00	251,29	BDI 1	307,75	307,75	RA
9.1.9.	Composição	02	BARRA DE APOIO RETA, EM AÇO INOX POLIDO, COMPRIMENTO 40 CM, FIXADA NA PAREDE - FORNECIMENTO E INSTALAÇÃO	UN	2,00	240,67	BDI 1	294,75	589,50	RA
9.1.10.	SINAPI	95547	SABONETEIRA PLASTICA TIPO DISPENSER PARA SABONETE LIQUIDO COM RESERVATORIO 800 A 1500 ML, INCLUSO FIXAÇÃO. AF_01/2020	UN	1,00	54,94	BDI 1	67,29	67,29	RA
9.1.11.	Composição	03	PAPELEIRA PLASTICA TIPO DISPENSE PARA PAPEL HIGIÊNICO ROLO, INCLUSO FIXAÇÃO	UN	1,00	56,59	BDI 1	69,31	69,31	RA
9.1.12.	Composição	04	TOALHEIRO PLASTICO TIPO DISPENSER PARA PAPEL TOALHA INTERFOLHADO , INLCUSO FIXAÇÃO	UN	1,00	56,59	BDI 1	69,31	69,31	RA

RECURSO
↓



PO - PLANILHA ORÇAMENTÁRIA
Orçamento Base para Licitação - (SELECIONAR)

Grau de Sigilo
#PUBLICO

Nº OPERAÇÃO 0	Nº TransfereGOV 0	PROponente / TOMADOR	APELIDO DO EMPREENDIMENTO 0 Reforma Mesorregional			
LOCALIDADE SINAPI CURITIBA	DATA BASE 08-25 (N DES.)	DESCRIÇÃO DO LOTE REFORMA MESORREGIONAL	MUNICÍPIO / UF 0	BDI 1 22.47%	BDI 2 0.00%	BDI 3 0.00%

Item	Fonte	Código	Descrição	Unidade	Quantidade	Custo Unitário (sem BDI) (R\$)	BDI (%)	Preço Unitário (com BDI) (R\$)	Preço Total (R\$)	
REFORMA MESORREGIONAL									323.088,41	
9.1.13.	SINAPI-I	11731	GRELHA FIXA, EM PVC BRANCA, QUADRADA, 150 X 150 MM, PARA RALOS E CAIXAS	UN	1,00	9,97	BDI 1	12,21	12,21	RA
9.1.14.	SINAPI-I	11186	ESPELHO CRISTAL E = 4 MM	M2	0,50	426,41	BDI 1	522,22	261,11	RA
9.1.15.	SINAPI	88325	VIDRACEIRO COM ENCARGOS COMPLEMENTARES	H	1,00	39,11	BDI 1	47,90	47,90	RA
9.1.16.	SINAPI-I	10851	PLACA DE ACRILICO TRANSPARENTE ADESIVADA PARA SINALIZACAO DE PORTAS, BORDA POLIDA, DE *25 X 8*, E = 6 MM (NAO INCLUI ACESSORIOS PARA FIXACAO)	UN	1,00	78,41	BDI 1	96,03	96,03	RA
9.1.17.	SINAPI	88316	SERVENTE COM ENCARGOS COMPLEMENTARES	H	0,50	30,08	BDI 1	36,84	18,42	RA
9.1.18.	Cotação	11961/ORSE	Alarme Banheiro Pne Deficiente Físico Conforme Nbr 9050 com acionador	UN	1,00	550,50	BDI 1	674,20	674,20	RA
10.			BANHEIRO PROFESSORES					-	2.159,67	
10.1.			Adequações Necessárias					-	2.159,67	
10.1.1.	Composição	13	BANCADA DE GRANITO CINZA POLIDO, DE 1,50 X 0,50 M, PARA LAVATÓRIO - FORNECIMENTO E INSTALAÇÃO	UN	1,00	800,59	BDI 1	980,48	980,48	RA
10.1.2.	SINAPI	95470	VASO SANITARIO SIFONADO CONVENCIONAL COM LOUÇA BRANCA, INCLUSO CONJUNTO DE LIGAÇÃO PARA BACIA SANITÁRIA AJUSTÁVEL - FORNECIMENTO E INSTALAÇÃO. AF_01/2020	UN	1,00	372,05	BDI 1	455,65	455,65	RA
10.1.3.	SINAPI	100849	ASSENTO SANITÁRIO CONVENCIONAL - FORNECIMENTO E INSTALACAO. AF_01/2020	UN	1,00	46,30	BDI 1	56,70	56,70	RA
10.1.4.	SINAPI	86915	TORNEIRA CROMADA DE MESA, 1/2" OU 3/4", PARA LAVATÓRIO, PADRÃO MÉDIO - FORNECIMENTO E INSTALAÇÃO. AF_01/2020	UN	1,00	135,43	BDI 1	165,86	165,86	RA
10.1.5.	SINAPI	95547	SABONETEIRA PLASTICA TIPO DISPENSER PARA SABONETE LIQUIDO COM RESERVATORIO 800 A 1500 ML, INCLUSO FIXAÇÃO. AF_01/2020	UN	1,00	54,94	BDI 1	67,29	67,29	RA
10.1.6.	Composição	03	PAPELEIRA PLASTICA TIPO DISPENSE PARA PAPEL HIGIÊNICO ROLO, INCLUSO FIXAÇÃO	UN	1,00	56,59	BDI 1	69,31	69,31	RA
10.1.7.	Composição	04	TOALHEIRO PLASTICO TIPO DISPENSER PARA PAPEL TOALHA INTERFOLHADO , INLCUSO FIXAÇÃO	UN	1,00	56,59	BDI 1	69,31	69,31	RA
10.1.8.	SINAPI-I	11186	ESPELHO CRISTAL E = 4 MM	M2	0,30	426,41	BDI 1	522,22	156,67	RA
10.1.9.	SINAPI	88325	VIDRACEIRO COM ENCARGOS COMPLEMENTARES	H	0,50	39,11	BDI 1	47,90	23,95	RA
10.1.10.	SINAPI-I	10851	PLACA DE ACRILICO TRANSPARENTE ADESIVADA PARA SINALIZACAO DE PORTAS, BORDA POLIDA, DE *25 X 8*, E = 6 MM (NAO INCLUI ACESSORIOS PARA FIXACAO)	UN	1,00	78,41	BDI 1	96,03	96,03	RA
10.1.11.	SINAPI	88316	SERVENTE COM ENCARGOS COMPLEMENTARES	H	0,50	30,08	BDI 1	36,84	18,42	RA
11.			NOVAS BANCADAS EM LABORATÓRIOS E SÓCULO NOS ARMÁRIOS					-	7.528,91	
11.1.			Bancadas em Concreto com Acabamento Polido					-	5.764,63	
11.1.1.	SINAPI	89478	ALVENARIA DE BLOCOS DE CONCRETO ESTRUTURAL 14X19X29 CM (ESPESSURA 14 CM), FBK = 4,5 MPA, UTILIZANDO COLHER DE PEDREIRO. AF_10/2022	M2	5,40	143,35	BDI 1	175,56	948,02	RA

RECURSO
↓



PO - PLANILHA ORÇAMENTÁRIA
Orçamento Base para Licitação - (SELECIONAR)

Grau de Sigilo
#PUBLICO

Nº OPERAÇÃO 0	Nº TransfereGOV 0	PROPONENTE / TOMADOR 0	APELIDO DO EMPREENDIMENTO Reforma Mesorregional			
LOCALIDADE SINAPI CURITIBA	DATA BASE 08-25 (N DES.)	DESCRIÇÃO DO LOTE REFORMA MESORREGIONAL	MUNICÍPIO / UF 0	BDI 1 22.47%	BDI 2 0.00%	BDI 3 0.00%

Item	Fonte	Código	Descrição	Unidade	Quantidade	Custo Unitário (sem BDI) (R\$)	BDI (%)	Preço Unitário (com BDI) (R\$)	Preço Total (R\$)	RECURSO
REFORMA MESORREGIONAL									323.088,41	
11.1.2.	SINAPI	94990	EXECUÇÃO DE PASSEIO (CALÇADA) OU PISO DE CONCRETO COM CONCRETO MOLDADO IN LOCO, FEITO EM OBRA, ACABAMENTO CONVENCIONAL, NÃO ARMADO. AF_08/2022	M3	0,30	842,25	BDI 1	1.031,50	309,45	RA
11.1.3.	SINAPI	87879	CHAPISCO APLICADO EM ALVENARIAS E ESTRUTURAS DE CONCRETO INTERNAS, COM COLHER DE PEDREIRO. ARGAMASSA TRAÇO 1:3 COM PREPARO EM BETONEIRA 400L. AF_10/2022	M2	10,80	5,53	BDI 1	6,77	73,12	RA
11.1.4.	SINAPI	104951	MASSA ÚNICA, EM ARGAMASSA TRAÇO 1:2:8, PREPARO MECÂNICO, APLICADA MANUALMENTE EM PAREDES INTERNAS DE AMBIENTES COM ÁREA MAIOR QUE 10M², E = 17,5MM, COM TALISCAS. AF_03/2024	M2	10,80	38,81	BDI 1	47,53	513,32	RA
11.1.5.	SINAPI	88497	EMASSAMENTO COM MASSA LÁTEX, APLICAÇÃO EM PAREDE, DUAS DEMÃOS, LIXAMENTO MANUAL. AF_04/2023	M2	10,80	25,42	BDI 1	31,13	336,20	RA
11.1.6.	SINAPI	94994	EXECUÇÃO DE PASSEIO (CALÇADA) OU PISO DE CONCRETO COM CONCRETO MOLDADO IN LOCO, FEITO EM OBRA, ACABAMENTO CONVENCIONAL, ESPESSURA 8 CM, ARMADO. AF_08/2022	M2	6,00	102,67	BDI 1	125,74	754,44	RA
11.1.7.	SINAPI	103795	FABRICAÇÃO, MONTAGEM E DESMONTAGEM DE FÔRMA PARA ESCADA HIDRÁULICA, EM CHAPA DE MADEIRA COMPENSADA RESINADA, E = 17 MM, 3 UTILIZAÇÕES. AF_08/2022	M2	6,00	94,09	BDI 1	115,23	691,38	RA
11.1.8.	SINAPI	102494	PINTURA DE PISO COM TINTA EPÓXI, APLICAÇÃO MANUAL, 2 DEMÃOS, INCLUSO PRIMER EPÓXI. AF_05/2021	M2	24,42	71,51	BDI 1	87,58	2.138,70	RA
11.2.			Sóculo embaixo dos armários e troca de puxadores					-	1.764,28	
11.2.1.	SINAPI	94990	EXECUÇÃO DE PASSEIO (CALÇADA) OU PISO DE CONCRETO COM CONCRETO MOLDADO IN LOCO, FEITO EM OBRA, ACABAMENTO CONVENCIONAL, NÃO ARMADO. AF_08/2022	M3	0,56	842,25	BDI 1	1.031,50	577,64	RA
11.2.2.	SINAPI-I	43601	PUXADOR TUBULAR RETO SIMPLES, EM ALUMINIO CROMADO, COM COMPRIMENTO DE APROX 400 MM E DIAMETRO DE 25 MM	UN	14,00	69,21	BDI 1	84,76	1.186,64	RA
12.			ACESSIBILIDADE					-	2.290,68	
12.1.			Piso Podotátil					-	2.290,68	
12.1.1.	Composição	15	PISO PODOTÁTIL DE ALERTA OU DIRECIONAL, DE BORRACHA, ASSENTAMENTO COM COLA SOBRE PISO CERÂMICO	M	42,00	44,53	BDI 1	54,54	2.290,68	RA
13.			INSTALAÇÕES - ELÉTRICA E LÓGICA					-	63.390,75	
13.1.			Adequações Elétricas					-	63.390,75	
13.1.1.	SINAPI	92005	TOMADA MÉDIA DE EMBUTIR (2 MÓDULOS), 2P+T 20 A, INCLUINDO SUPORTE E PLACA - FORNECIMENTO E INSTALAÇÃO. AF_03/2023	UN	40,00	73,80	BDI 1	90,38	3.615,20	RA
13.1.2.	SINAPI	92000	TOMADA BAIXA DE EMBUTIR (1 MÓDULO), 2P+T 10 A, INCLUINDO SUPORTE E PLACA - FORNECIMENTO E INSTALAÇÃO. AF_03/2023	UN	67,00	38,34	BDI 1	46,95	3.145,65	RA
13.1.3.	SINAPI-I	7525	TOMADA INDUSTRIAL DE EMBUTIR 3P+T 30 A, 440 V, COM TRAVA, COM PLACA	UN	2,00	43,82	BDI 1	53,67	107,34	RA
13.1.4.	SINAPI	88264	ELETRICISTA COM ENCARGOS COMPLEMENTARES	H	1,00	39,36	BDI 1	48,20	48,20	RA



PO - PLANILHA ORÇAMENTÁRIA
Orçamento Base para Licitação - (SELECIONAR)

Grau de Sigilo
#PUBLICO

Nº OPERAÇÃO 0	Nº TransfereGOV 0	PROPONENTE / TOMADOR 0	APELIDO DO EMPREENDIMENTO Reforma Mesorregional			
LOCALIDADE SINAPI CURITIBA	DATA BASE 08-25 (N DES.)	DESCRIÇÃO DO LOTE REFORMA MESORREGIONAL	MUNICÍPIO / UF 0	BDI 1 22.47%	BDI 2 0.00%	BDI 3 0.00%

Item	Fonte	Código	Descrição	Unidade	Quantidade	Custo Unitário (sem BDI) (R\$)	BDI (%)	Preço Unitário (com BDI) (R\$)	Preço Total (R\$)	RECURSO
REFORMA MESORREGIONAL									323.088,41	
13.1.5.	SINAPI	91953	INTERRUPTOR SIMPLES (1 MÓDULO), 10A/250V, INCLUINDO SUPORTE E PLACA - FORNECIMENTO E INSTALAÇÃO. AF_03/2023	UN	11,00	36,71	BDI 1	44,96	494,56	RA
13.1.6.	SINAPI	91959	INTERRUPTOR SIMPLES (2 MÓDULOS), 10A/250V, INCLUINDO SUPORTE E PLACA - FORNECIMENTO E INSTALAÇÃO. AF_03/2023	UN	3,00	55,54	BDI 1	68,02	204,06	RA
13.1.7.	SINAPI	91924	CABO DE COBRE FLEXÍVEL ISOLADO, 1,5 MM², ANTI-CHAMA 450/750 V, PARA CIRCUITOS TERMINAIS - FORNECIMENTO E INSTALAÇÃO. AF_03/2023	M	580,00	3,54	BDI 1	4,34	2.517,20	RA
13.1.8.	SINAPI	91926	CABO DE COBRE FLEXÍVEL ISOLADO, 2,5 MM², ANTI-CHAMA 450/750 V, PARA CIRCUITOS TERMINAIS - FORNECIMENTO E INSTALAÇÃO. AF_03/2023	M	460,00	5,05	BDI 1	6,18	2.842,80	RA
13.1.9.	SINAPI	91928	CABO DE COBRE FLEXÍVEL ISOLADO, 4 MM², ANTI-CHAMA 450/750 V, PARA CIRCUITOS TERMINAIS - FORNECIMENTO E INSTALAÇÃO. AF_03/2023	M	1.100,00	7,70	BDI 1	9,43	10.373,00	RA
13.1.10.	SINAPI	91930	CABO DE COBRE FLEXÍVEL ISOLADO, 6 MM², ANTI-CHAMA 450/750 V, PARA CIRCUITOS TERMINAIS - FORNECIMENTO E INSTALAÇÃO. AF_03/2023	M	320,00	10,70	BDI 1	13,10	4.192,00	RA
13.1.11.	SINAPI	91932	CABO DE COBRE FLEXÍVEL ISOLADO, 10 MM², ANTI-CHAMA 450/750 V, PARA CIRCUITOS TERMINAIS - FORNECIMENTO E INSTALAÇÃO. AF_03/2023	M	110,00	18,90	BDI 1	23,15	2.546,50	RA
13.1.12.	SINAPI	91934	CABO DE COBRE FLEXÍVEL ISOLADO, 16 MM², ANTI-CHAMA 450/750 V, PARA CIRCUITOS TERMINAIS - FORNECIMENTO E INSTALAÇÃO. AF_03/2023	M	120,00	27,38	BDI 1	33,53	4.023,60	RA
13.1.13.	SINAPI	91872	ELETRODUTO RÍGIDO ROSCÁVEL, PVC, DN 32 MM (1"), PARA CIRCUITOS TERMINAIS, INSTALADO EM PAREDE - FORNECIMENTO E INSTALAÇÃO. AF_03/2023	M	63,00	24,69	BDI 1	30,24	1.905,12	RA
13.1.14.	SINAPI	91871	ELETRODUTO RÍGIDO ROSCÁVEL, PVC, DN 25 MM (3/4"), PARA CIRCUITOS TERMINAIS, INSTALADO EM PAREDE - FORNECIMENTO E INSTALAÇÃO. AF_03/2023	M	252,00	19,44	BDI 1	23,81	6.000,12	RA
13.1.15.	SINAPI	91836	ELETRODUTO FLEXÍVEL CORRUGADO, PVC, DN 32 MM (1"), PARA CIRCUITOS TERMINAIS, INSTALADO EM FORRO - FORNECIMENTO E INSTALAÇÃO. AF_03/2023	M	70,00	27,46	BDI 1	33,63	2.354,10	RA
13.1.16.	SINAPI	91834	ELETRODUTO FLEXÍVEL CORRUGADO, PVC, DN 25 MM (3/4"), PARA CIRCUITOS TERMINAIS, INSTALADO EM FORRO - FORNECIMENTO E INSTALAÇÃO. AF_03/2023	M	130,00	23,72	BDI 1	29,05	3.776,50	RA
13.1.17.	Cotação	00768/ORSE	Fornecimento e instalação de canaleta sistema "x" 50 x 20 mm com divisória - Rev 02	M	16,00	31,40	BDI 1	38,46	615,36	RA
13.1.18.	SINAPI-I	1892	LUVA EM PVC RIGIDO ROSCAVEL, DE 1", PARA ELETRODUTO	UN	21,00	2,95	BDI 1	3,61	75,81	RA
13.1.19.	SINAPI-I	1891	LUVA EM PVC RIGIDO ROSCAVEL, DE 3/4", PARA ELETRODUTO	UN	84,00	2,11	BDI 1	2,58	216,72	RA



PO - PLANILHA ORÇAMENTÁRIA
Orçamento Base para Licitação - (SELECIONAR)

Grau de Sigilo
#PUBLICO

Nº OPERAÇÃO 0	Nº TransfereGOV 0	PROponente / TOMADOR	APELIDO DO EMPREENDIMENTO Reforma Mesorregional			
LOCALIDADE SINAPI CURITIBA	DATA BASE 08-25 (N DES.)	DESCRIÇÃO DO LOTE REFORMA MESORREGIONAL	MUNICÍPIO / UF 0	BDI 1 22,47%	BDI 2 0.00%	BDI 3 0.00%

Item	Fonte	Código	Descrição	Unidade	Quantidade	Custo Unitário (sem BDI) (R\$)	BDI (%)	Preço Unitário (com BDI) (R\$)	Preço Total (R\$)	RECURSO
REFORMA MESORREGIONAL									323.088,41	
13.1.20.	SINAPI	91893	CURVA 90 GRAUS PARA ELETRODUTO, PVC, ROSCÁVEL, DN 32 MM (1"), PARA CIRCUITOS TERMINAIS, INSTALADA EM FORRO - FORNECIMENTO E INSTALAÇÃO. AF_03/2023	UN	8,00	24,57	BDI 1	30,09	240,72	RA
13.1.21.	SINAPI	91914	CURVA 90 GRAUS PARA ELETRODUTO, PVC, ROSCÁVEL, DN 25 MM (3/4"), PARA CIRCUITOS TERMINAIS, INSTALADA EM PAREDE - FORNECIMENTO E INSTALAÇÃO. AF_03/2023	UN	20,00	26,00	BDI 1	31,84	636,80	RA
13.1.22.	Cotação	101879/SINAPI	Quadro de distribuição de energia em chapa de aço galvanizado, de embutir, com barramento trifásico, para 24 disjuntores din 100a - fornecimento e instalação. af_07/2025	UN	1,00	541,90	BDI 1	663,66	663,66	RA
13.1.23.	Cotação	101881/SINAPI	Quadro de distribuição de energia em chapa de aço galvanizado, de embutir, com barramento trifásico, para 40 disjuntores din 100a - fornecimento e instalação. af_07/2025	UN	3,00	869,85	BDI 1	1.065,31	3.195,93	RA
13.1.24.	SINAPI	93656	DISJUNTOR MONOPOLAR TIPO DIN, CORRENTE NOMINAL DE 25A - FORNECIMENTO E INSTALAÇÃO. AF_07/2025	UN	26,00	16,07	BDI 1	19,68	511,68	RA
13.1.25.	SINAPI	93671	DISJUNTOR TRIPOLAR TIPO DIN, CORRENTE NOMINAL DE 32A - FORNECIMENTO E INSTALAÇÃO. AF_07/2025	UN	2,00	94,74	BDI 1	116,03	232,06	RA
13.1.26.	SINAPI	106020	DISJUNTOR TRIPOLAR DIN 63A - FORNECIMENTO E INSTALAÇÃO. AF_07/2025	UN	2,00	129,26	BDI 1	158,30	316,60	RA
13.1.27.	SINAPI	106027	DISPOSITIVO DPS 20KA-175V OU 275V - FORNECIMENTO E INSTALAÇÃO. AF_07/2025	UN	20,00	86,97	BDI 1	106,51	2.130,20	RA
13.1.28.	SINAPI	93653	DISJUNTOR MONOPOLAR TIPO DIN, CORRENTE NOMINAL DE 10A - FORNECIMENTO E INSTALAÇÃO. AF_07/2025	UN	9,00	13,72	BDI 1	16,80	151,20	RA
13.1.29.	SINAPI	93654	DISJUNTOR MONOPOLAR TIPO DIN, CORRENTE NOMINAL DE 16A - FORNECIMENTO E INSTALAÇÃO. AF_07/2025	UN	17,00	13,72	BDI 1	16,80	285,60	RA
13.1.30.	SINAPI	93657	DISJUNTOR MONOPOLAR TIPO DIN, CORRENTE NOMINAL DE 32A - FORNECIMENTO E INSTALAÇÃO. AF_07/2025	UN	4,00	18,05	BDI 1	22,11	88,44	RA
13.1.31.	SINAPI	93658	DISJUNTOR MONOPOLAR TIPO DIN, CORRENTE NOMINAL DE 40A - FORNECIMENTO E INSTALAÇÃO. AF_07/2025	UN	1,00	25,89	BDI 1	31,71	31,71	RA
13.1.32.	SINAPI	97711	DISJUNTOR TETRAPOLAR TIPO DR, CORRENTE NOMINAL DE 40A - FORNECIMENTO E INSTALAÇÃO. AF_07/2025	UN	6,00	221,45	BDI 1	271,21	1.627,26	RA
13.1.33.	SINAPI-I	39445	DISPOSITIVO DR, 2 POLOS, SENSIBILIDADE DE 30 MA, CORRENTE DE 25 A, TIPO AC	UN	9,00	156,10	BDI 1	191,18	1.720,62	RA
13.1.34.	SINAPI	93655	DISJUNTOR MONOPOLAR TIPO DIN, CORRENTE NOMINAL DE 20A - FORNECIMENTO E INSTALAÇÃO. AF_07/2025	UN	1,00	14,85	BDI 1	18,19	18,19	RA
13.1.35.	SINAPI	96986	HASTE DE ATERRAMENTO, DIÂMETRO 3/4", COM 3 METROS - FORNECIMENTO E INSTALAÇÃO. AF_08/2023	UN	4,00	123,79	BDI 1	151,61	606,44	RA
13.1.36.	SINAPI	104749	CONECTOR GRAMPO METÁLICO TIPO OLHAL, PARA SPDA, PARA HASTE DE ATERRAMENTO DE 3/4" E CABOS DE 10 A 50 MM2 - FORNECIMENTO E INSTALAÇÃO. AF_08/2023	UN	4,00	23,27	BDI 1	28,50	114,00	RA



PO - PLANILHA ORÇAMENTÁRIA
Orçamento Base para Licitação - (SELECIONAR)

Grau de Sigilo
#PUBLICO

Nº OPERAÇÃO 0	Nº TransfereGOV 0	PROPOSTANTE / TOMADOR 0	APELIDO DO EMPREENDIMENTO Reforma Mesorregional			
LOCALIDADE SINAPI CURITIBA	DATA BASE 08-25 (N DES.)	DESCRIÇÃO DO LOTE REFORMA MESORREGIONAL	MUNICÍPIO / UF 0	BDI 1 22.47%	BDI 2 0.00%	BDI 3 0.00%

Item	Fonte	Código	Descrição	Unidade	Quantidade	Custo Unitário (sem BDI) (R\$)	BDI (%)	Preço Unitário (com BDI) (R\$)	Preço Total (R\$)	RECURSO
REFORMA MESORREGIONAL									323.088,41	
13.1.37.	SINAPI	96977	CORDOALHA DE COBRE NU 50 MM², ENTERRADA - FORNECIMENTO E INSTALAÇÃO. AF_08/2023	M	20,00	61,00	BDI 1	74,71	1.494,20	RA
13.1.38.	SINAPI	98111	CAIXA DE INSPEÇÃO PARA ATERRAMENTO, CIRCULAR, EM POLIETILENO, DIÂMETRO INTERNO = 0,3 M. AF_12/2020	UN	4,00	55,44	BDI 1	67,90	271,60	RA
14.			TUBULAÇÃO GÁS					-	1.595,53	
14.1.			Gás até Lab. e Cozinha					-	1.595,53	
14.1.1.	SINAPI	100799	TUBO, PEX, MULTICAMADA, COM TUBO LUVA, DN 16, INSTALADO EM IMPLANTAÇÃO DE INSTALAÇÕES DE GÁS - FORNECIMENTO E INSTALAÇÃO. AF_01/2020	M	45,00	20,51	BDI 1	25,12	1.130,40	RA
14.1.2.	SINAPI	103029	REGISTRO OU REGULADOR DE GÁS DE COZINHA - FORNECIMENTO E INSTALAÇÃO. AF_08/2021	UN	2,00	54,10	BDI 1	66,26	132,52	RA
14.1.3.	SINAPI	93358	ESCAVAÇÃO MANUAL DE VALA. AF_09/2024	M3	1,35	118,98	BDI 1	145,71	196,71	RA
14.1.4.	SINAPI	93382	REATERRO MANUAL DE VALAS, COM COMPACTADOR DE SOLOS DE PERCUSSÃO. AF_08/2023	M3	1,35	34,45	BDI 1	42,19	56,96	RA
14.1.5.	SINAPI	97622	DEMOLIÇÃO DE ALVENARIA DE BLOCO FURADO, DE FORMA MANUAL, SEM REAPROVEITAMENTO. AF_09/2023	M3	0,06	79,80	BDI 1	97,73	5,86	RA
14.1.6.	SINAPI	104789	DEMOLIÇÃO DE PISO DE CONCRETO SIMPLES, DE FORMA MANUAL, SEM REAPROVEITAMENTO. AF_09/2023	M3	0,04	280,83	BDI 1	343,93	13,76	RA
14.1.7.	SINAPI	87879	CHAPISCO APLICADO EM ALVENARIAS E ESTRUTURAS DE CONCRETO INTERNAS, COM COLHER DE PEDREIRO. ARGAMASSA TRAÇO 1:3 COM PREPARO EM BETONEIRA 400L. AF_10/2022	M2	0,40	5,53	BDI 1	6,77	2,71	RA
14.1.8.	SINAPI	104951	MASSA ÚNICA, EM ARGAMASSA TRAÇO 1:2:8, PREPARO MECÂNICO, APLICADA MANUALMENTE EM PAREDES INTERNAS DE AMBIENTES COM ÁREA MAIOR QUE 10M². E = 17,5MM, COM TALISCAS. AF_03/2024	M2	0,40	38,81	BDI 1	47,53	19,01	RA
14.1.9.	SINAPI	88497	EMASSAMENTO COM MASSA LÁTEX, APLICAÇÃO EM PAREDE, DUAS DEMÃOS, LIXAMENTO MANUAL. AF_04/2023	M2	0,40	25,42	BDI 1	31,13	12,45	RA
14.1.10.	SINAPI	94994	EXECUÇÃO DE PASSEIO (CALÇADA) OU PISO DE CONCRETO COM CONCRETO MOLDADO IN LOCO, FEITO EM OBRA, ACABAMENTO CONVENCIONAL, ESPESSURA 8 CM, ARMADO. AF_08/2022	M2	0,20	102,67	BDI 1	125,74	25,15	RA
15.			AR CONDICIONADO					-	28.577,14	
15.1.			Instalação de Ar no Auditório					-	28.577,14	
15.1.1.	Cotação	COT.03	Ar Condicionado Split Teto Carrier Xpower Quente e Frio 60000 BTUs 220V	UN	2,00	11.667,00	BDI 1	14.288,57	28.577,14	RA
16.			PEDESTAL DATASHOW					-	146,96	
16.1.			Pedestal para fixação de Datashow					-	146,96	
16.1.1.	Cotação	COT.04	Suporte Para Projetor Teto	UN	1,00	120,00	BDI 1	146,96	146,96	RA
17.			ADEQUAÇÕES PAREDES INTERNAS DO AUDITÓRIO					-	3.735,60	
17.1.			Adequações a serem feitas antes da pintura					-	3.735,60	
17.1.1.	SINAPI	88497	EMASSAMENTO COM MASSA LÁTEX, APLICAÇÃO EM PAREDE, DUAS DEMÃOS, LIXAMENTO MANUAL. AF_04/2023	M2	120,00	25,42	BDI 1	31,13	3.735,60	RA



PO - PLANILHA ORÇAMENTÁRIA
Orçamento Base para Licitação - (SELECIONAR)

Grau de Sigilo
#PUBLICO

Nº OPERAÇÃO 0	Nº TransfereGOV 0	PROponente / TOMADOR	Apelido do Empreendimento 0 Reforma Mesorregional			
LOCALIDADE SINAPI CURITIBA	DATA BASE 08-25 (N DES.)	DESCRIÇÃO DO LOTE REFORMA MESORREGIONAL	MUNICÍPIO / UF 0	BDI 1 22,47%	BDI 2 0,00%	BDI 3 0,00%

Item	Fonte	Código	Descrição	Unidade	Quantidade	Custo Unitário (sem BDI) (R\$)	BDI (%)	Preço Unitário (com BDI) (R\$)	Preço Total (R\$)	
REFORMA MESORREGIONAL									323.088,41	
18.			PINTURA					-	38.512,90	
18.1.			Interna					-	16.627,00	
18.1.1.	SINAPI	88485	FUNDO SELADOR ACRÍLICO, APLICAÇÃO MANUAL EM PAREDE, UMA DEMÃO. AF_04/2023	M2	675,00	4,85	BDI 1	5,94	4.009,50	RA
18.1.2.	SINAPI	88489	PINTURA LÁTEX ACRÍLICA PREMIUM, APLICAÇÃO MANUAL EM PAREDES, DUAS DEMÃOS. AF_04/2023	M2	675,00	15,12	BDI 1	18,52	12.501,00	RA
18.1.3.	SINAPI	100718	COLOCAÇÃO DE FITA PROTETORA PARA PINTURA. AF_01/2020	M	50,00	1,90	BDI 1	2,33	116,50	RA
18.2.			Externa					-	21.885,90	
18.2.1.	SINAPI	88485	FUNDO SELADOR ACRÍLICO, APLICAÇÃO MANUAL EM PAREDE, UMA DEMÃO. AF_04/2023	M2	890,00	4,85	BDI 1	5,94	5.286,60	RA
18.2.2.	SINAPI	88489	PINTURA LÁTEX ACRÍLICA PREMIUM, APLICAÇÃO MANUAL EM PAREDES, DUAS DEMÃOS. AF_04/2023	M2	890,00	15,12	BDI 1	18,52	16.482,80	RA
18.2.3.	SINAPI	100718	COLOCAÇÃO DE FITA PROTETORA PARA PINTURA. AF_01/2020	M	50,00	1,90	BDI 1	2,33	116,50	RA
19.			CALÇADA EXTERNA					-	3.633,44	
19.1.			Adequações Calçada Externa					-	3.633,44	
19.1.1.	SINAPI	97083	COMPACTAÇÃO MECÂNICA DE SOLO PARA EXECUÇÃO DE RADIER, PISO DE CONCRETO OU LAJE SOBRE SOLO, COM COMPACTADOR DE SOLOS A PERCUSSÃO. AF_09/2021	M2	37,62	4,61	BDI 1	5,65	212,55	RA
19.1.2.	SINAPI	100324	LASTRO COM MATERIAL GRANULAR (PEDRA BRITADA N.1 E PEDRA BRITADA N.2), APLICADO EM PISOS OU LAJES SOBRE SOLO, ESPESSURA DE *10 CM*. AF_01/2024	M3	1,88	157,38	BDI 1	192,74	362,35	RA
19.1.3.	SINAPI	94990	EXECUÇÃO DE PASSEIO (CALÇADA) OU PISO DE CONCRETO COM CONCRETO MOLDADO IN LOCO, FEITO EM OBRA, ACABAMENTO CONVENCIONAL, NÃO ARMADO. AF_08/2022	M3	2,63	842,25	BDI 1	1.031,50	2.712,85	RA
19.1.4.	SINAPI	103795	FABRICAÇÃO, MONTAGEM E DESMONTAGEM DE FÔRMA PARA ESCADA HIDRÁULICA, EM CHAPA DE MADEIRA COMPENSADA RESINADA, E = 17 MM, 3 UTILIZAÇÕES. AF_08/2022	M2	3,00	94,09	BDI 1	115,23	345,69	RA
20.			SERVIÇOS COMPLEMENTARES					-	4.260,74	
20.1.			Limpeza Final					-	4.260,74	
20.1.1.	SINAPI	99821	LIMPEZA DE JANELA DE VIDRO COM CAIXILHO EM AÇO/ALUMÍNIO/PVC. AF_04/2019	M2	50,00	3,91	BDI 1	4,79	239,50	RA
20.1.2.	SINAPI	99804	LIMPEZA DE PISO CERÂMICO OU PORCELANATO UTILIZANDO DETERGENTE NEUTRO E ESCOVAÇÃO MANUAL. AF_04/2019	M2	350,00	7,53	BDI 1	9,22	3.227,00	RA
20.1.3.	SINAPI	99824	LIMPEZA DE PORTA EM AÇO/ALUMÍNIO. AF_04/2019	M2	20,00	3,36	BDI 1	4,11	82,20	RA
20.1.4.	SINAPI	99807	LIMPEZA DE REVESTIMENTO CERÂMICO EM PAREDE UTILIZANDO DETERGENTE NEUTRO E ESCOVAÇÃO MANUAL. AF_04/2019	M2	40,00	2,27	BDI 1	2,78	111,20	RA
20.1.5.	SINAPI	99817	LIMPEZA DE LAVATÓRIO DE LOUÇA COM BANCADA DE PEDRA, INCLUSIVE METAIS CORRESPONDENTES. AF_04/2019	UN	2,00	6,77	BDI 1	8,29	16,58	RA
20.1.6.	SINAPI	99818	LIMPEZA DE BACIA SANITÁRIA, BIDÊ OU MICTÓRIO EM LOUÇA, INCLUSIVE METAIS CORRESPONDENTES. AF_04/2019	UN	4,00	6,77	BDI 1	8,29	33,16	RA

RECURSO
↓



PO - PLANILHA ORÇAMENTÁRIA
Orçamento Base para Licitação - (SELECIONAR)

Grau de Sigilo
#PUBLICO

Nº OPERAÇÃO 0	Nº TransfereGOV 0	PROPOSITANTE / TOMADOR 0	REFORMA MESORREGIONAL	APELIDO DO EMPREENDIMENTO 0			
LOCALIDADE SINAPI CURITIBA	DATA BASE 08-25 (N DES.)	DESCRIÇÃO DO LOTE REFORMA MESORREGIONAL	MUNICÍPIO / UF 0	BDI 1 22,47%	BDI 2 0,00%	BDI 3 0,00%	

Item	Fonte	Código	Descrição	Unidade	Quantidade	Custo Unitário (sem BDI) (R\$)	BDI (%)	Preço Unitário (com BDI) (R\$)	Preço Total (R\$)	
REFORMA MESORREGIONAL										
20.1.7.	Cotação	10039/ORSE	Descarte de resíduos da construção civil em área licenciada	t	15,00	30,00	BDI 1	36,74	551,10	RA

Encargos sociais: Para elaboração deste orçamento, foram utilizados os encargos sociais do SINAPI para a Unidade da Federação indicada.

Observações:

Foi considerado arredondamento de duas casas decimais para Quantidade; Custo Unitário; BDI; Preço Unitário; Preço Total.
Siglas da Composição do Investimento: RA - Rateio proporcional entre Repasse e Contrapartida; RP - 100% Repasse; CP - 100% Contrapartida; OU - 100% Outros.

0
Local
quarta-feira, 6 de maio de 2026
Data

Responsável Técnico
Nome: Nathália Fedechen Zandavalli
CREA/CAU: 209.144/D
ART/RRT: 0

gov.br
Documento assinado digitalmente
NATHALIA FEDECHEN ZANDAVALLI
Data: 06/05/2026 10:42:42-0300
Verifique em https://validar.iti.gov.br



MEMÓRIA DE CÁLCULO
- (SELECIONAR)

Grau de Sigilo
#PUBLICO

APELIDO DO EMPREENDIMENTO
Reforma Mesorregional

Nº TransfereGOV
0

Nº OPERAÇÃO
0

PROPONENTE / TOMADOR
0

Item	Descrição	Unidade	Quantidade	Memória de Cálculo
REFORMA MESORREGIONAL				
1.	SERVIÇOS PRELIMINARES		-	
1.1.	Placa de Obra		-	
1.1.1.	FORNECIMENTO E INSTALAÇÃO DE PLACA DE OBRA COM CHAPA GALVANIZADA E ESTRUTURA DE MADEIRA. AF_03/2022_PS	M2	0,54	PLACA DE OBRA
1.2.	Remoções e Demolições		-	
1.2.1.	DEMOLIÇÃO DE ALVENARIA DE BLOCO FURADO, DE FORMA MANUAL, SEM REAPROVEITAMENTO. AF_09/2023	M3	3,33	DEMOLIÇÃO DE PAREDE PARA AS NOVAS PAREDES DO AUDITÓRIO
1.2.2.	REMOÇÃO DE JANELAS, DE FORMA MANUAL, SEM REAPROVEITAMENTO. AF_09/2023	M2	22,20	REMOÇÃO DAS ANTIGAS JANELAS DO AUDITÓRIO
1.2.3.	REMOÇÃO CALHAS E RUFOS, DE FORMA MANUAL, SEM REAPROVEITAMENTO. AF_09/2023	M	49,77	REMOÇÃO DE TODAS AS CALHAS DA EDIFICAÇÃO
1.2.4.	DEMOLIÇÃO DE REVESTIMENTO CERÂMICO, DE FORMA MANUAL, SEM REAPROVEITAMENTO. AF_09/2023	M2	5,00	RETIRADA DAS PEÇAS ESTRAGADAS NOS BANHEIROS PARA COLOCAÇÃO DE NOVAS
1.2.5.	REMOÇÃO DE PORTAS, DE FORMA MANUAL, SEM REAPROVEITAMENTO. AF_09/2023	M2	32,25	REMOÇÃO DAS PORTAS PREVISTAS NO PROJETO
1.2.6.	REMOÇÃO DE METAIS SANITÁRIOS, DE FORMA MANUAL, SEM REAPROVEITAMENTO. AF_09/2023	UN	5,00	REMOÇÃO DOS METAIS DOS BANHEIROS
1.2.7.	REMOÇÃO DE ACESSÓRIOS, DE FORMA MANUAL, SEM REAPROVEITAMENTO. AF_09/2023	UN	9,00	REMOÇÃO DOS ACESSÓRIOS DOS BANHEIROS
1.2.8.	REMOÇÃO DE TELHAS DE FIBROCIMENTO, METÁLICA E CERÂMICA, DE FORMA MECANIZADA, COM USO DE GUINDASTE, SEM REAPROVEITAMENTO. AF_09/2023	M2	460,00	REMOÇÃO DE TODO O TELhado DA EDIFICAÇÃO
2.	PARTE EXTERNA DA EDIFICAÇÃO		-	
2.1.	Limpeza		-	
2.1.1.	REVOLVIMENTO E LIMPEZA MANUAL DE SOLO. AF_07/2024	M2	6,85	LIMPEZA DOS CANTEIROS NO ENTORNO DA EDIFICAÇÃO
2.1.2.	CASCA DE PINUS, FORNECIMENTO E COLOCAÇÃO	KG	3,00	CASCA DE PINUS A SEREM COLOCADAS NOS CANTEIROS DA EDIFICAÇÃO
3.	IMPERMEABILIZAÇÃO		-	
3.1.	Paredes Externas Auditório		-	
3.1.1.	Vedacit Vedapren Otto Baumgart Parede Branco 18kg	UN	1,00	PASSAR NA PAREDE INTEIRA DO AUDITÓRIO PELA PARTE EXTERNA ANTES DA PINTURA E PASSAR NAS OUTRAS PAREDES EXTERNAS QUE APRESENTEM DESGASTE DO TEMPO OU INFILTRAÇÃO
3.1.2.	SERVENTE COM ENCARGOS COMPLEMENTARES	H	8,00	SERVENTE PARA PASSAR O VEDAPREN PAREDE
4.	ADEQUAÇÕES E REPAROS PONTUAIS		-	
4.1.	Reparos Necessários		-	



MEMÓRIA DE CÁLCULO
- (SELECIONAR)

Grau de Sigilo
#PUBLICO

APELIDO DO EMPREENDIMENTO
Reforma Mesorregional

Nº TransfereGOV
0

Nº OPERAÇÃO
0

PROPONENTE / TOMADOR
0

Item	Descrição	Unidade	Quantidade	Memória de Cálculo
REFORMA MESORREGIONAL				
4.1.1.	MASSA ÚNICA, EM ARGAMASSA TRAÇO 1:2:8, PREPARO MECÂNICO, APLICADA MANUALMENTE EM PAREDES INTERNAS DE AMBIENTES COM ÁREA MAIOR QUE 10M², E = 17,5MM, COM TALISCAS. AF_03/2024	M2	50,00	MASSA ÚNICA PARA REPAROS INTERNOS E EXTERNOS NA EDIFICAÇÃO (ONDE TIVER REPAROS A SEREM FEITOS)
4.1.2.	EMASSAMENTO COM MASSA LÁTEX, APLICAÇÃO EM PAREDE, DUAS DEMÃOS, LIXAMENTO MANUAL. AF_04/2023	M2	50,00	EMASSAMENTO PARA REPAROS INTERNOS E EXTERNOS NA EDIFICAÇÃO (ONDE TIVER REPAROS A SEREM FEITOS)
4.1.3.	IMPERMEABILIZAÇÃO DE SUPERFÍCIE COM MEMBRANA À BASE DE POLIURETANO, 2 DEMÃOS. AF_09/2023	M2	5,00	IMPERMEABILIZAÇÃO PARA OS BURACOS EXISTENTES NAS SAÍDAS DE AR CONDICIONADO E ARANDELAS DE FORA DA EDIFICAÇÃO (PASSAR MASSA E IMPERMEABILIZAR) SE PRECISAR TIRAR ARANDELAS
5.	ESQUADRIAS		-	
5.1.	Portas		-	
5.1.1.	KIT DE PORTA DE MADEIRA PARA PINTURA, SEMI-OCA (LEVE OU MÉDIA), PADRÃO MÉDIO, 90X210CM, ESPESSURA DE 3,5CM, ITENS INCLUSOS: DOBRADIÇAS, MONTAGEM E INSTALAÇÃO DO BATENTE, FECHADURA COM EXECUÇÃO DO FURO - FORNECIMENTO E INSTALAÇÃO. AF_12/2019	UN	2,00	PORTAS NOVAS (P3)
5.1.2.	KIT DE PORTA DE MADEIRA PARA PINTURA, SEMI-OCA (LEVE OU MÉDIA), PADRÃO MÉDIO, 80X210CM, ESPESSURA DE 3,5CM, ITENS INCLUSOS: DOBRADIÇAS, MONTAGEM E INSTALAÇÃO DO BATENTE, SEM FECHADURA - FORNECIMENTO E INSTALAÇÃO. AF_12/2019	UN	6,00	PORTAS NOVAS (P2)
5.1.3.	KIT DE PORTA DE MADEIRA PARA PINTURA, SEMI-OCA (LEVE OU MÉDIA), PADRÃO MÉDIO, 100X210CM, ESPESSURA DE 3,5CM, ITENS INCLUSOS: DOBRADIÇAS, MONTAGEM E INSTALAÇÃO DO BATENTE, SEM FECHADURA COM EXECUÇÃO DO FURO - FORNECIMENTO E INSTALAÇÃO. AF_12/2019	UN	1,00	PORTAS NOVAS (P4)
5.1.4.	Porta de correr em vidro temperado incolor 10mm, inclusive fechadura, puxador, trilhos e roldanas	M2	5,57	PORTA DE CORRER COM PELÍCULA JATEADA (P5)
5.1.5.	PORTA EM ALUMÍNIO NA COR PRETA, DUAS FOLHAS DE GIRO, COM BARRAS ANTIPÂNICO NORMATIZADAS, VIDRO TEMPERADO 6MM FUMÊ, TRINCO COM FECHADURA EXTERNA -200X210CM	UN	1,00	PORTA DO AUDITÓRIO (P6)
5.1.6.	PORTA DE ABRIR DE VIDRO TEMPERADO, 125X210CM, INCLUSIVE ACESSÓRIOS. AF_01/2021	UN	1,00	PORTA DE ABRIR ONDE ESTÁ ESPECIFICADO EM PROJETO, COLOCAR PELÍCULA JATEADA (P7)



MEMÓRIA DE CÁLCULO
- (SELECIONAR)

Grau de Sigilo
#PUBLICO

APELIDO DO EMPREENDIMENTO
Reforma Mesorregional

Nº TransfereGOV
0

Nº OPERAÇÃO
0

PROPONENTE / TOMADOR
0

Item	Descrição	Unidade	Quantidade	Memória de Cálculo
REFORMA MESORREGIONAL				
5.1.7.	PORTA EM ALUMÍNIO DE ABRIR TIPO VENEZIANA COM GUARNIÇÃO, FIXAÇÃO COM PARAFUSOS - FORNECIMENTO E INSTALAÇÃO. AF_12/2019	M2	5,70	PORTAS DOS BANHEIROS, COLOCAR EM ALUMÍNIO PRETO (P1)
5.1.8.	PELÍCULA JATEADA PARA COLOCAÇÃO EM PORTAS DE VIDRO	M2	8,19	PELÍCULA PARA AS PORTAS DE VIDRO
5.1.9.	LIXAMENTO DE MADEIRA PARA APLICAÇÃO DE FUNDO OU PINTURA. AF_01/2021	M2	29,16	LIXAMENTO DAS PORTAS DE MADEIRA
5.1.10.	PINTURA TINTA DE ACABAMENTO (PIGMENTADA) ESMALTE SINTÉTICO ACETINADO EM MADEIRA, 2 DEMÃOS. AF_01/2021	M2	29,16	PINTURA DAS PORTAS DE MADEIRA
5.1.11.	APLICAÇÃO MASSA ACRÍLICA PARA MADEIRA, PARA PINTURA COM TINTA DE ACABAMENTO (PIGMENTADA). AF_01/2021	M2	29,16	
5.2.	Janelas		-	
5.2.1.	JANELA EM VIDRO TEMPERADO 8MM - 185X150CM - 2 FOLHAS FIXAS + 2 FOLHAS DE CORRER - INCLUSO TRINCO E CONTRA TRINCO E FECHADURA BATE E FECHA	UN	8,00	JANELAS DO AUDITÓRIO A SEREM TROCADAS
5.2.2.	JANELA EM VIDRO TEMPERADO 8MM 60X170CM - 1 FOLHA BASCULANTE SUPERIOR + 1 FOLHA FIXA - INCLUSO TRINCO, FECHADURA E CONTRA TRINCO E KIT COM CORRENTE PARA BASCULANTE	UN	3,00	JANELA ONDE ESTÁ ESPECIFICADO EM PROJETO
5.3.	Fechamento de janelas e abertura de novas no auditório		-	
5.3.1.	ALVENARIA DE VEDAÇÃO DE BLOCOS CERÂMICOS FURADOS NA HORIZONTAL DE 9X19X19 CM (ESPESSURA 9 CM) E ARGAMASSA DE ASSENTAMENTO COM PREPARO EM BETONEIRA. AF_12/2021	M2	22,20	ALVENARIA PARA FECHAR VÃOS DE ANTIGAS JANELAS
5.3.2.	CHAPISCO APLICADO EM ALVENARIAS E ESTRUTURAS DE CONCRETO INTERNAS, COM COLHER DE PEDREIRO. ARGAMASSA TRAÇO 1:3 COM PREPARO EM BETONEIRA 400L. AF_10/2022	M2	44,40	CHAPISCO PARA FECHAR VÃOS DE ANTIGAS JANELAS
5.3.3.	MASSA ÚNICA, EM ARGAMASSA TRAÇO 1:2:8, PREPARO MECÂNICO, APLICADA MANUALMENTE EM PAREDES INTERNAS DE AMBIENTES COM ÁREA MAIOR QUE 10M², E = 17,5MM, COM TALISCAS. AF_03/2024	M2	44,40	MASSA PARA FECHAR VÃOS DE ANTIGAS JANELAS
5.3.4.	EMASSAMENTO COM MASSA LÁTEX, APLICAÇÃO EM PAREDE, DUAS DEMÃOS, LIXAMENTO MANUAL. AF_04/2023	M2	44,40	MASSA PARA FECHAR VÃOS DE ANTIGAS JANELAS
5.3.5.	FUNDO PREPARADOR ACRILICO BASE AGUA	L	3,00	FUNDO PARA PINTURA ONDE VAI FECHAR VÃOS DE ANTIGAS JANELAS
5.3.6.	VERGA MOLDADA IN LOCO EM CONCRETO, ESPESSURA DE *15* CM. AF_03/2024	M	8,20	VERGA PARA NOVAS JANELAS
5.3.7.	CONTRAVERGA MOLDADA IN LOCO EM CONCRETO, ESPESSURA DE *15* CM. AF_03/2024	M	8,20	CONTRAVERGA PARA NOVAS JANELAS
5.3.8.	REQUADRO EM ARGAMASSA TRAÇO 1:2:8, PREPARO MANUAL, 15 CM	M	29,60	REQUADRO PARA NOVAS JANELAS
5.3.9.	PEITORIL LINEAR EM GRANITO OU MÁRMORE, L = 15CM, ASSENTADO COM ARGAMASSA 1:6 COM ADITIVO. AF_11/2020	M	7,50	PEITORIL PARA NOVAS JANELAS
6.	TELHADO		-	
6.1.	Troca de Telhado		-	



MEMÓRIA DE CÁLCULO
- (SELECIONAR)

Grau de Sigilo
#PUBLICO

APELIDO DO EMPREENDIMENTO
Reforma Mesorregional

Nº TransfereGOV
0

Nº OPERAÇÃO
0

PROPONENTE / TOMADOR
0

Item	Descrição	Unidade	Quantidade	Memória de Cálculo
REFORMA MESORREGIONAL				
6.1.1.	TELHAMENTO COM TELHA ONDULADA DE FIBROCIMENTO E = 6 MM, COM RECOBRIMENTO LATERAL DE 1/4 DE ONDA PARA TELHADO COM INCLINAÇÃO MAIOR QUE 10°, COM ATÉ 2 ÁGUAS, INCLUSO IÇAMENTO. AF_07/2019	M2	460,00	TROCA DE TODO O TELHADO DA EDIFICAÇÃO
6.1.2.	SUBCOBERTURA COM MANTA PLÁSTICA REVESTIDA POR PELÍCULA DE ALUMÍNO, INCLUSO TRANSPORTE VERTICAL. AF_07/2019	M2	460,00	MANTA PARA SER COLOCADO ABAIXO DO RIPAMENTO EM TODO O TELHADO DA EDIFICAÇÃO
6.1.3.	CUMEEIRA PARA TELHA DE FIBROCIMENTO ESTRUTURAL E = 6 MM, INCLUSO ACESSÓRIOS DE FIXAÇÃO E IÇAMENTO. AF_07/2019	M	50,00	CUMEEIRA PARA SER TROCADA DE TODA A EDIFICAÇÃO
6.2.	Troca de Calhas		-	
6.2.1.	CALHA EM CHAPA DE AÇO GALVANIZADO NÚMERO 24, DESENVOLVIMENTO DE 100 CM, INCLUSO TRANSPORTE VERTICAL. AF_07/2019	M	49,77	CALHA A SER TROCADA EM TODA A EDIFICAÇÃO
6.2.2.	BOCAL PVC, PARA CALHA PLUVIAL, DIAMETRO DA SAÍDA ENTRE *75 E 120* MM, PARA DRENAGEM PLUVIAL PREDIAL	UN	10,00	BOCAL DE SAÍDA DA CALHA
6.2.3.	TUBO PVC, SÉRIE R, ÁGUA PLUVIAL, DN 100 MM, FORNECIDO E INSTALADO EM CONDUTORES VERTICAIS DE ÁGUAS PLUVIAIS. AF_06/2022	M	50,00	TUBO DE DESCIDA DA CALHA
6.2.4.	JOELHO 90 GRAUS, PVC, SÉRIE R, ÁGUA PLUVIAL, DN 100 MM, JUNTA ELÁSTICA, FORNECIDO E INSTALADO EM CONDUTORES VERTICAIS DE ÁGUAS PLUVIAIS. AF_06/2022	UN	10,00	JOELHO PARA SAÍDA DE CALHA
6.2.5.	RUFO EM CHAPA DE AÇO GALVANIZADO NÚMERO 24, CORTE DE 25 CM, INCLUSO TRANSPORTE VERTICAL. AF_07/2019	M	30,00	RUFO PARA NOVO TELHADO
6.2.6.	EXTRAVASOR PARA CALHAS - FORNECIMENTO E INSTALAÇÃO	UN	10,00	EXTRAVASOR PARA SER COLOCADO EM TODAS AS SAÍDAS DE CALHA (FAZER UMA BOA VEDAÇÃO COM PU PRA NÃO ACONTECER DE TER INFILTRAÇÕES)
6.3.	Reparo na Estrutura Existente		-	
6.3.1.	RETIRADA E RECOLOCAÇÃO DE CAIBROS EM TELHADOS DE ATÉ 2 ÁGUAS, INCLUSO TRANSPORTE VERTICAL	UN	460,00	REPAROS NECESSÁRIOS NO MADEIRAMENTO DO TELHADO E RETIRADA DE RIPAMENTO PARA COLOCAÇÃO DE MANTA
6.4.	Troca de Caixa d' Água		-	
6.4.1.	CAIXA D' ÁGUA EM POLIETILENO, 1000 LITROS - FORNECIMENTO E INSTALAÇÃO. AF_06/2021	UN	1,00	TROCAR CAIXA D AGUA
7.	BANHEIRO FEMININO		-	
7.1.	Adequações Gerais		-	
7.1.1.	TARJETA TIPO LIVRE/OCUPADO PARA PORTA DE BANHEIRO. AF_12/2019	UN	3,00	TARJETA PARA DIVISÓRIAS DOS BANHEIROS
7.1.2.	ASSENTO SANITÁRIO CONVENCIONAL - FORNECIMENTO E INSTALACAO. AF_01/2020	UN	2,00	ASSENTO PARA BANHEIROS



MEMÓRIA DE CÁLCULO
- (SELECIONAR)

Grau de Sigilo
#PUBLICO

APELIDO DO EMPREENDIMENTO
Reforma Mesorregional

Nº TransfereGOV
0

Nº OPERAÇÃO
0

PROPONENTE / TOMADOR
0

Item	Descrição	Unidade	Quantidade	Memória de Cálculo
REFORMA MESORREGIONAL				
7.1.3.	SABONETEIRA PLASTICA TIPO DISPENSER PARA SABONETE LIQUIDO COM RESERVATORIO 800 A 1500 ML, INCLUSO FIXAÇÃO. AF_01/2020	UN	1,00	ACESSÓRIO NOVO PARA BANHEIRO
7.1.4.	PAPELEIRA PLASTICA TIPO DISPENSE PARA PAPEL HIGIÊNICO ROLO, INCLUSO FIXAÇÃO	UN	2,00	ACESSÓRIO NOVO PARA BANHEIRO
7.1.5.	TOALHEIRO PLASTICO TIPO DISPENSER PARA PAPEL TOALHA INTERFOLHADO , INCLUSO FIXAÇÃO	UN	1,00	ACESSÓRIO NOVO PARA BANHEIRO
7.1.6.	ESPELHO CRISTAL E = 4 MM	M2	1,40	ESPELHO NOVO PARA BANHEIRO
7.1.7.	VIDRACEIRO COM ENCARGOS COMPLEMENTARES	H	0,50	VIDRACEIRO PARA COLOCAR ESPELHO
7.1.8.	PLACA DE ACRILICO TRANSPARENTE ADESIVADA PARA SINALIZACAO DE PORTAS, BORDA POLIDA, DE *25 X 8", E = 6 MM (NAO INCLUI ACESSORIOS PARA FIXACAO)	UN	1,00	PLACA DE IDENTIFICAÇÃO DO BANHEIRO
7.1.9.	SERVENTE COM ENCARGOS COMPLEMENTARES	H	0,50	SERVENTE PARA COLOCAR PLACA
7.1.10.	TORNEIRA CROMADA DE MESA, 1/2" OU 3/4", PARA LAVATÓRIO, PADRÃO MÉDIO - FORNECIMENTO E INSTALAÇÃO. AF_01/2020	UN	3,00	TORNEIRA NOVAS PARA BANHEIRO
7.1.11.	REVESTIMENTO CERÂMICO PARA PAREDES INTERNAS COM PLACAS TIPO ESMALTADA DE DIMENSÕES 20X20 CM APLICADAS NA ALTURA INTEIRA DAS PAREDES. AF_02/2023_PE	M2	3,00	REVESTIMENTO CERÂMICO PARA ARRUMAR ONDE ESTÁ QUEBRADO
7.2.	Adequações para Chuveiro e Torneira		-	
7.2.1.	DEMOLIÇÃO DE PISO DE CONCRETO SIMPLES, DE FORMA MANUAL, SEM REAPROVEITAMENTO. AF_09/2023	M3	1,06	DEMOLIÇÃO DE PISO DO BANHEIRO ONDE ESTÁ PREVISTO NO PROJETO A INSTALAÇÃO DE UM CHUVEIRO (BANHEIRO FEMININO)
7.2.2.	RASGO LINEAR MANUAL EM ALVENARIA, PARA RAMAIS/ DISTRIBUIÇÃO DE INSTALAÇÕES HIDRÁULICAS, DIÂMETROS MENORES OU IGUAIS A 40 MM. AF_09/2023	M	3,00	RASGO LINEAR NA PAREDE PARA COLOCAR O CANO DO CHUVEIRO E TORNEIRA (AO LADO DO BEBEDOURO)
7.2.3.	COMPACTAÇÃO MECÂNICA DE SOLO PARA EXECUÇÃO DE RADIER, PISO DE CONCRETO OU LAJE SOBRE SOLO, COM COMPACTADOR DE SOLOS TIPO PLACA VIBRATÓRIA. AF_09/2021	M2	1,32	COMPACTAÇÃO DA TERRA NO PISO ONDE VAI SER COLOCADO O CHUVEIRO
7.2.4.	TERRA VEGETAL (GRANEL)	M3	0,66	TERRA NO PISO ONDE VAI SER COLOCADO O CHUVEIRO
7.2.5.	LASTRO COM MATERIAL GRANULAR, APLICADO EM PISOS OU LAJES SOBRE SOLO, ESPESSURA DE *5 CM*. AF_01/2024	M3	0,07	BRITA NO PISO ONDE VAI SER COLOCADO O CHUVEIRO



MEMÓRIA DE CÁLCULO
- (SELECIONAR)

Grau de Sigilo
#PUBLICO

APELIDO DO EMPREENDIMENTO
Reforma Mesorregional

Nº TransfereGOV
0

Nº OPERAÇÃO
0

PROPONENTE / TOMADOR
0

Item	Descrição	Unidade	Quantidade	Memória de Cálculo
REFORMA MESORREGIONAL				
7.2.6.	EXECUÇÃO DE PASSEIO (CALÇADA) OU PISO DE CONCRETO COM CONCRETO MOLDADO IN LOCO, FEITO EM OBRA, ACABAMENTO CONVENCIONAL, NÃO ARMADO. AF_08/2022	M3	1,06	PISO ONDE VAI SER COLOCADO O CHUVEIRO (FAZER INCLINAÇÃO PARA O LADO DO RALO E DEGRAU NA PORTA PARA IMPEDIR A SAÍDA DE ÁGUA PARA O RESTANTE DO BANHEIRO)
7.2.7.	REVESTIMENTO CERÂMICO PARA PISO COM PLACAS TIPO ESMALTADA DE DIMENSÕES 45X45 CM APLICADA EM AMBIENTES DE ÁREA MAIOR QUE 10 M2. AF_02/2023_PE	M2	1,32	CERÂMICA DO PISO ONDE VAI SER COLOCADO O CHUVEIRO (COLOCAR UM PARECIDO COM O EXISTENTE)
7.2.8.	BUCHA DE REDUÇÃO, LONGA, PVC, SOLDÁVEL, DN 50 X 25 MM, INSTALADO EM RAMAL DE DISTRIBUIÇÃO DE ÁGUA - FORNECIMENTO E INSTALAÇÃO. AF_06/2022	UN	1,00	BUCHA DE REDUÇÃO PARA USAR O CANO QUE VEM PARA O VASO HOJE EM DIA, PARA LIGAR O CHUVEIRO
7.2.9.	TUBO, PVC, SOLDÁVEL, DE 25MM, INSTALADO EM RAMAL OU SUB-RAMAL DE ÁGUA - FORNECIMENTO E INSTALAÇÃO. AF_06/2022	M	3,00	TUBO PARA O CHUVEIRO E TORNEIRA
7.2.10.	JOELHO 90 GRAUS, PVC, SOLDÁVEL, DN 25MM, INSTALADO EM RAMAL OU SUB-RAMAL DE ÁGUA - FORNECIMENTO E INSTALAÇÃO. AF_06/2022	UN	2,00	JOELHO PARA INSTALAÇÃO DE CHUVEIRO E TORNEIRA
7.2.11.	MASSA ÚNICA, EM ARGAMASSA TRAÇO 1:2:8, PREPARO MECÂNICO, APLICADA MANUALMENTE EM PAREDES INTERNAS DE AMBIENTES COM ÁREA MAIOR QUE 10M², E = 17,5MM, COM TALISCAS. AF_03/2024	M2	0,90	MASSA PARA FECHAR RASGO NA PAREDE DO CHUVEIRO E TORNEIRA
7.2.12.	EMASSAMENTO COM MASSA LÁTEX, APLICAÇÃO EM PAREDE, DUAS DEMÃOS, LIXAMENTO MANUAL. AF_04/2023	M2	0,90	MASSA PARA FECHAR RASGO NA PAREDE DO CHUVEIRO E TORNEIRA
7.2.13.	JUNÇÃO DE REDUÇÃO INVERTIDA, PVC, SÉRIE NORMAL, ESGOTO PREDIAL, DN 100 X 50 MM, JUNTA ELÁSTICA, FORNECIDO E INSTALADO EM PRUMADA DE ESGOTO SANITÁRIO OU VENTILAÇÃO. AF_08/2022	UN	1,00	JUNÇÃO PARA USAR A TUBULAÇÃO DE HOJE EM DIA DO VASO, PARA FAZER O RALO DO CHUVEIRO
7.2.14.	TUBO PVC, SERIE NORMAL, ESGOTO PREDIAL, DN 50 MM, FORNECIDO E INSTALADO EM RAMAL DE DESCARGA OU RAMAL DE ESGOTO SANITÁRIO. AF_08/2022	M	8,00	TUBO PARA INSTALAÇÃO DE ESGOTO DO CHUVEIRO
7.2.15.	CAIXA SIFONADA PVC, 100 X 100 X 50 MM, COM GRELHA REDONDA, BRANCA	UN	1,00	RALO CHUVEIRO
7.2.16.	TE, PVC, SERIE NORMAL, ESGOTO PREDIAL, DN 50 X 50 MM, JUNTA ELÁSTICA, FORNECIDO E INSTALADO EM RAMAL DE DESCARGA OU RAMAL DE ESGOTO SANITÁRIO. AF_08/2022	UN	2,00	PEÇA PARA INSTALAÇÃO DE ESGOTO E VENTILAÇÃO DE CHUVEIRO
7.2.17.	JOELHO 90 GRAUS, PVC, SERIE NORMAL, ESGOTO PREDIAL, DN 50 MM, JUNTA ELÁSTICA, FORNECIDO E INSTALADO EM PRUMADA DE ESGOTO SANITÁRIO OU VENTILAÇÃO. AF_08/2022	UN	2,00	PEÇA PARA INSTALAÇÃO DE ESGOTO E VENTILAÇÃO DE CHUVEIRO
7.2.18.	FURO MECANIZADO EM ALVENARIA, PARA INSTALAÇÕES HIDRÁULICAS, DIÂMETROS MAIORES QUE 40 MM E MENORES OU IGUAIS A 75 MM. AF_09/2023	UN	1,00	FURO PARA PASSAR CANO DE VENTILAÇÃO PRA FORA DO CHUVEIRO



MEMÓRIA DE CÁLCULO
- (SELECIONAR)

Grau de Sigilo
#PUBLICO

APELIDO DO EMPREENDIMENTO
Reforma Mesorregional

Nº TransfereGOV
0

Nº OPERAÇÃO
0

PROPONENTE / TOMADOR
0

Item	Descrição	Unidade	Quantidade	Memória de Cálculo
REFORMA MESORREGIONAL				
7.2.19.	TERMINAL DE VENTILAÇÃO, PVC, SÉRIE NORMAL, ESGOTO PREDIAL, DN 50 MM, JUNTA SOLDÁVEL, FORNECIDO E INSTALADO EM PRUMADA DE ESGOTO SANITÁRIO OU VENTILAÇÃO. AF_08/2022	UN	1,00	TERMINAL DE VENTILAÇÃO PARA COLOCAR NA VENTILAÇÃO FEITA NO ESGOTO DO CHUVEIRO
7.2.20.	CHUVEIRO ELÉTRICO COMUM CORPO PLÁSTICO, TIPO DUCHA - FORNECIMENTO E INSTALAÇÃO. AF_01/2020	UN	1,00	CHUVEIRO
7.2.21.	TORNEIRA DE METAL AMARELO, PARA TANQUE / JARDIM, DE PAREDE, SEM BICO, CANO CURTO, PADRAO POPULAR / USO GERAL, 1/2" OU 3/4"	UN	1,00	TORNEIRA A SER COLOCADA AO LADO DO BEBEDOURO
8.	BANHEIRO MASCULINO		-	
8.1.	Adequações Necessárias		-	
8.1.1.	TARJETA TIPO LIVRE/OCUPADO PARA PORTA DE BANHEIRO. AF_12/2019	UN	2,00	TARJETA PARA DIVISÓRIAS DOS BANHEIROS
8.1.2.	ASSENTO SANITÁRIO CONVENCIONAL - FORNECIMENTO E INSTALACAO. AF_01/2020	UN	2,00	ASSENTO PARA BANHEIROS
8.1.3.	SABONETEIRA PLASTICA TIPO DISPENSER PARA SABONETE LIQUIDO COM RESERVATORIO 800 A 1500 ML, INCLUSO FIXAÇÃO. AF_01/2020	UN	1,00	ACESSÓRIO NOVO PARA BANHEIRO
8.1.4.	PAPELEIRA PLASTICA TIPO DISPENSE PARA PAPEL HIGIÊNICO ROLO, INCLUSO FIXAÇÃO	UN	2,00	ACESSÓRIO NOVO PARA BANHEIRO
8.1.5.	TOALHEIRO PLASTICO TIPO DISPENSER PARA PAPEL TOALHA INTERFOLHADO , INLCUSO FIXAÇÃO	UN	1,00	ACESSÓRIO NOVO PARA BANHEIRO
8.1.6.	ESPELHO CRISTAL E = 4 MM	M2	1,40	ESPELHO NOVO PARA BANHEIRO
8.1.7.	VIDRACEIRO COM ENCARGOS COMPLEMENTARES	H	0,50	VIDRACEIRO PARA COLOCAR ESPELHO
8.1.8.	PLACA DE ACRILICO TRANSPARENTE ADESIVADA PARA SINALIZACAO DE PORTAS, BORDA POLIDA, DE *25 X 8", E = 6 MM (NAO INCLUI ACESSORIOS PARA FIXACAO)	UN	1,00	PLACA DE IDENTIFICAÇÃO DO BANHEIRO
8.1.9.	SERVENTE COM ENCARGOS COMPLEMENTARES	H	0,50	SERVENTE PARA COLOCAR PLACA
8.1.10.	TORNEIRA CROMADA DE MESA, 1/2" OU 3/4", PARA LAVATÓRIO, PADRÃO MÉDIO - FORNECIMENTO E INSTALAÇÃO. AF_01/2020	UN	2,00	TORNEIRA NOVAS PARA BANHEIRO
8.1.11.	REVESTIMENTO CERÂMICO PARA PAREDES INTERNAS COM PLACAS TIPO ESMALTADA DE DIMENSÕES 20X20 CM APLICADAS NA ALTURA INTEIRA DAS PAREDES. AF_02/2023_PE	M2	3,00	REVESTIMENTO CERÂMICO PARA ARRUMAR ONDE ESTÁ QUEBRADO
9.	BANHEIRO ACESSIVEL		-	
9.1.	Adequações Necessárias		-	
9.1.1.	VASO SANITARIO SIFONADO CONVENCIONAL PARA PCD SEM FURO FRONTAL COM LOUÇA BRANCA SEM ASSENTO, INCLUSO CONJUNTO DE LIGAÇÃO PARA BACIA SANITÁRIA AJUSTÁVEL - FORNECIMENTO E INSTALAÇÃO. AF_01/2020	UN	1,00	VASO ACESSÍVEL
9.1.2.	ASSENTO SANITÁRIO CONVENCIONAL - FORNECIMENTO E INSTALACAO. AF_01/2020	UN	1,00	ASSENTO PARA BANHEIROS



MEMÓRIA DE CÁLCULO
- (SELECIONAR)

Grau de Sigilo
#PUBLICO

APELIDO DO EMPREENDIMENTO
Reforma Mesorregional

Nº TransfereGOV
0

Nº OPERAÇÃO
0

PROPONENTE / TOMADOR
0

Item	Descrição	Unidade	Quantidade	Memória de Cálculo
REFORMA MESORREGIONAL				
9.1.3.	PUXADOR PARA PCD, FIXADO NA PORTA - FORNECIMENTO E INSTALAÇÃO. AF_01/2020	UN	1,00	ACESSÓRIO NOVO PARA BANHEIRO COLOCAR CONFORME NORMA 9050
9.1.4.	LAVATÓRIO LOUÇA BRANCA SUSPENSO, 29,5 X 39CM OU EQUIVALENTE, PADRÃO POPULAR, INCLUSO SIFÃO FLEXÍVEL EM PVC, VÁLVULA E ENGATE FLEXÍVEL 30CM EM PLÁSTICO E TORNEIRA CROMADA DE MESA, PADRÃO POPULAR - FORNECIMENTO E INSTALAÇÃO. AF_01/2020	UN	1,00	PIA BANHEIRO ACESSÍVEL
9.1.5.	MANOPLA E CANOPLA CROMADA - FORNECIMENTO E INSTALAÇÃO. AF_01/2020	UN	1,00	ACESSÓRIO NOVO PARA BANHEIRO
9.1.6.	TORNEIRA CROMADA DE MESA, 1/2" OU 3/4", PARA LAVATÓRIO, PADRÃO MÉDIO - FORNECIMENTO E INSTALAÇÃO. AF_01/2020	UN	1,00	NOVA TORNEIRA
9.1.7.	BARRA DE APOIO RETA, EM ACO INOX POLIDO, COMPRIMENTO 80 CM, FIXADA NA PAREDE - FORNECIMENTO E INSTALAÇÃO. AF_01/2020	UN	2,00	ACESSÓRIO NOVO PARA BANHEIRO COLOCAR CONFORME NORMA 9050
9.1.8.	BARRA DE APOIO RETA, EM ACO INOX POLIDO, COMPRIMENTO 70 CM, FIXADA NA PAREDE - FORNECIMENTO E INSTALAÇÃO. AF_01/2020	UN	1,00	ACESSÓRIO NOVO PARA BANHEIRO COLOCAR CONFORME NORMA 9050
9.1.9.	BARRA DE APOIO RETA, EM AÇO INOX POLIDO, COMPRIMENTO 40 CM, FIXADA NA PAREDE - FORNECIMENTO E INSTALAÇÃO	UN	2,00	ACESSÓRIO NOVO PARA BANHEIRO COLOCAR CONFORME NORMA 9050
9.1.10.	SABONETEIRA PLÁSTICA TIPO DISPENSER PARA SABONETE LÍQUIDO COM RESERVATÓRIO 800 A 1500 ML, INCLUSO FIXAÇÃO. AF_01/2020	UN	1,00	ACESSÓRIO NOVO PARA BANHEIRO
9.1.11.	PAPELEIRA PLÁSTICA TIPO DISPENSE PARA PAPEL HIGIÊNICO ROLO, INCLUSO FIXAÇÃO	UN	1,00	ACESSÓRIO NOVO PARA BANHEIRO
9.1.12.	TOALHEIRO PLÁSTICO TIPO DISPENSER PARA PAPEL TOALHA INTERFOLHADO, INCLUSO FIXAÇÃO	UN	1,00	ACESSÓRIO NOVO PARA BANHEIRO
9.1.13.	GRELHA FIXA, EM PVC BRANCA, QUADRADA, 150 X 150 MM, PARA RALOS E CAIXAS	UN	1,00	ACESSÓRIO NOVO PARA BANHEIRO
9.1.14.	ESPELHO CRISTAL E = 4 MM	M2	0,50	ESPELHO NOVO PARA BANHEIRO
9.1.15.	VIDRACEIRO COM ENCARGOS COMPLEMENTARES	H	1,00	VIDRACEIRO PARA COLOCAR ESPELHO
9.1.16.	PLACA DE ACRÍLICO TRANSPARENTE ADESIVADA PARA SINALIZAÇÃO DE PORTAS, BORDA POLIDA, DE *25 X 8", E = 6 MM (NAO INCLUI ACESSÓRIOS PARA FIXAÇÃO)	UN	1,00	PLACA DE IDENTIFICAÇÃO DO BANHEIRO
9.1.17.	SERVENTE COM ENCARGOS COMPLEMENTARES	H	0,50	SERVENTE PARA COLOCAR PLACA
9.1.18.	Alarme Banheiro Pne Deficiente Físico Conforme Nbr 9050 com acionador	UN	1,00	ALARME BANHEIRO PCD
10.	BANHEIRO PROFESSORES		-	
10.1.	Adequações Necessárias		-	
10.1.1.	BANCADA DE GRANITO CINZA POLIDO, DE 1,50 X 0,50 M, PARA LAVATÓRIO - FORNECIMENTO E INSTALAÇÃO	UN	1,00	BANCADA NOVA PARA BANHEIRO



MEMÓRIA DE CÁLCULO
- (SELECIONAR)

Grau de Sigilo
#PUBLICO

APELIDO DO EMPREENDIMENTO
Reforma Mesorregional

Nº TransfereGOV
0

Nº OPERAÇÃO
0

PROPONENTE / TOMADOR
0

Item	Descrição	Unidade	Quantidade	Memória de Cálculo
REFORMA MESORREGIONAL				
10.1.2.	VASO SANITARIO SIFONADO CONVENCIONAL COM LOUÇA BRANCA, INCLUSO CONJUNTO DE LIGAÇÃO PARA BACIA SANITÁRIA AJUSTÁVEL - FORNECIMENTO E INSTALAÇÃO. AF_01/2020	UN	1,00	NOVO VASO PARA BANHEIRO
10.1.3.	ASSENTO SANITÁRIO CONVENCIONAL - FORNECIMENTO E INSTALACAO. AF_01/2020	UN	1,00	ASSENTO PARA BANHEIROS
10.1.4.	TORNEIRA CROMADA DE MESA, 1/2" OU 3/4", PARA LAVATÓRIO, PADRÃO MÉDIO - FORNECIMENTO E INSTALAÇÃO. AF_01/2020	UN	1,00	TORNEIRA PARA BANHEIRO
10.1.5.	SABONETEIRA PLASTICA TIPO DISPENSER PARA SABONETE LIQUIDO COM RESERVATORIO 800 A 1500 ML, INCLUSO FIXAÇÃO. AF_01/2020	UN	1,00	ACESSÓRIO NOVO PARA BANHEIRO
10.1.6.	PAPELEIRA PLASTICA TIPO DISPENSE PARA PAPEL HIGIÊNICO ROLO, INCLUSO FIXAÇÃO	UN	1,00	ACESSÓRIO NOVO PARA BANHEIRO
10.1.7.	TOALHEIRO PLASTICO TIPO DISPENSER PARA PAPEL TOALHA INTERFOLHADO , INLCUSO FIXAÇÃO	UN	1,00	ACESSÓRIO NOVO PARA BANHEIRO
10.1.8.	ESPELHO CRISTAL E = 4 MM	M2	0,30	ESPELHO NOVO PARA BANHEIRO
10.1.9.	VIDRACEIRO COM ENCARGOS COMPLEMENTARES	H	0,50	VIDRACEIRO PARA COLOCAR ESPELHO
10.1.10.	PLACA DE ACRILICO TRANSPARENTE ADESIVADA PARA SINALIZACAO DE PORTAS, BORDA POLIDA, DE *25 X 8", E = 6 MM (NAO INCLUI ACESSORIOS PARA FIXACAO)	UN	1,00	PLACA DE IDENTIFICAÇÃO DO BANHEIRO
10.1.11.	SERVENTE COM ENCARGOS COMPLEMENTARES	H	0,50	SERVENTE PARA COLOCAR PLACA
11.	NOVAS BANCADAS EM LABORATÓRIOS E SÓCULO NOS ARMÁRIOS		-	
11.1.	Bancadas em Concreto com Acabamento Polido		-	
11.1.1.	ALVENARIA DE BLOCOS DE CONCRETO ESTRUTURAL 14X19X29 CM (ESPESSURA 14 CM), FBK = 4,5 MPA, UTILIZANDO COLHER DE PEDREIRO. AF_10/2022	M2	5,40	ALVENARIA PARA PAREDES DE BANCADAS
11.1.2.	EXECUÇÃO DE PASSEIO (CALÇADA) OU PISO DE CONCRETO COM CONCRETO MOLDADO IN LOCO, FEITO EM OBRA, ACABAMENTO CONVENCIONAL, NÃO ARMADO. AF_08/2022	M3	0,30	CONCRETO PARA SÓCULO EMBAIXO DAS BANCADAS
11.1.3.	CHAPISCO APLICADO EM ALVENARIAS E ESTRUTURAS DE CONCRETO INTERNAS, COM COLHER DE PEDREIRO. ARGAMASSA TRAÇO 1:3 COM PREPARO EM BETONEIRA 400L. AF_10/2022	M2	10,80	CHAPISCO NAS PAREDES DAS BANCADAS
11.1.4.	MASSA ÚNICA, EM ARGAMASSA TRAÇO 1:2:8, PREPARO MECÂNICO, APLICADA MANUALMENTE EM PAREDES INTERNAS DE AMBIENTES COM ÁREA MAIOR QUE 10M², E = 17,5MM, COM TALISCAS. AF_03/2024	M2	10,80	MASSA PARA AS PAREDES DE BANCADAS
11.1.5.	EMASSAMENTO COM MASSA LÁTEX, APLICAÇÃO EM PAREDE, DUAS DEMÃOS, LIXAMENTO MANUAL. AF_04/2023	M2	10,80	MASSA PARA AS PAREDES DE BANCADAS
11.1.6.	EXECUÇÃO DE PASSEIO (CALÇADA) OU PISO DE CONCRETO COM CONCRETO MOLDADO IN LOCO, FEITO EM OBRA, ACABAMENTO CONVENCIONAL, ESPESSURA 8 CM, ARMADO. AF_08/2022	M2	6,00	PARTE DE CIMA DAS BANCADAS (LAJE) ARMADA



MEMÓRIA DE CÁLCULO
- (SELECIONAR)

Grau de Sigilo
#PÚBLICO

APELIDO DO EMPREENDIMENTO
Reforma Mesorregional

Nº TransfereGOV
0

Nº OPERAÇÃO
0

PROPONENTE / TOMADOR
0

Item	Descrição	Unidade	Quantidade	Memória de Cálculo
REFORMA MESORREGIONAL				
11.1.7.	FABRICAÇÃO, MONTAGEM E DESMONTAGEM DE FÔRMA PARA ESCADA HIDRÁULICA, EM CHAPA DE MADEIRA COMPENSADA RESINADA, E = 17 MM, 3 UTILIZAÇÕES. AF_08/2022	M2	6,00	FORMA PARA FAZER A LAJE NA PARTE DE CIMA DAS BANCADAS
11.1.8.	PINTURA DE PISO COM TINTA EPÓXI, APLICAÇÃO MANUAL, 2 DEMÃOS, INCLUSO PRIMER EPÓXI. AF_05/2021	M2	24,42	PINTURA DE TODAS A BANCADAS, INCLUSIVE SÓCULO E PAREDES
11.2.	Sóculo embaixo dos armários e troca de puxadores		-	
11.2.1.	EXECUÇÃO DE PASSEIO (CALÇADA) OU PISO DE CONCRETO COM CONCRETO MOLDADO IN LOCO, FEITO EM OBRA, ACABAMENTO CONVENCIONAL, NÃO ARMADO. AF_08/2022	M3	0,56	SOCULO EMBAIXO DAS BANCADAS EXISTENTES NOS LAB
11.2.2.	PUXADOR TUBULAR RETO SIMPLES, EM ALUMINIO CROMADO, COM COMPRIMENTO DE APROX 400 MM E DIAMETRO DE 25 MM	UN	14,00	PUXADOR PARA OS ARMARIOS EXISTENTES NO LAB
12.	ACESSIBILIDADE		-	
12.1.	Piso Podotátil		-	
12.1.1.	PISO PODOTÁTIL DE ALERTA OU DIRECIONAL, DE BORRACHA, ASSENTAMENTO COM COLA SOBRE PISO CERÂMICO	M	42,00	PISO ACESSÍVEL CONFORME PROJETO
13.	INSTALAÇÕES - ELÉTRICA E LÓGICA		-	
13.1.	Adequações Elétricas		-	
13.1.1.	TOMADA MÉDIA DE EMBUTIR (2 MÓDULOS), 2P+T 20 A, INCLUINDO SUPORTE E PLACA - FORNECIMENTO E INSTALAÇÃO. AF_03/2023	UN	40,00	ADEQUAÇÕES REDE ELÉTRICA CONFORME PROJETO
13.1.2.	TOMADA BAIXA DE EMBUTIR (1 MÓDULO), 2P+T 10 A, INCLUINDO SUPORTE E PLACA - FORNECIMENTO E INSTALAÇÃO. AF_03/2023	UN	67,00	ADEQUAÇÕES REDE ELÉTRICA CONFORME PROJETO
13.1.3.	TOMADA INDUSTRIAL DE EMBUTIR 3P+T 30 A, 440 V, COM TRAVA, COM PLACA	UN	2,00	
13.1.4.	ELETRICISTA COM ENCARGOS COMPLEMENTARES	H	1,00	
13.1.5.	INTERRUPTOR SIMPLES (1 MÓDULO), 10A/250V, INCLUINDO SUPORTE E PLACA - FORNECIMENTO E INSTALAÇÃO. AF_03/2023	UN	11,00	
13.1.6.	INTERRUPTOR SIMPLES (2 MÓDULOS), 10A/250V, INCLUINDO SUPORTE E PLACA - FORNECIMENTO E INSTALAÇÃO. AF_03/2023	UN	3,00	
13.1.7.	CABO DE COBRE FLEXÍVEL ISOLADO, 1,5 MM², ANTI-CHAMA 450/750 V, PARA CIRCUITOS TERMINAIS - FORNECIMENTO E INSTALAÇÃO. AF_03/2023	M	580,00	
13.1.8.	CABO DE COBRE FLEXÍVEL ISOLADO, 2,5 MM², ANTI-CHAMA 450/750 V, PARA CIRCUITOS TERMINAIS - FORNECIMENTO E INSTALAÇÃO. AF_03/2023	M	460,00	ADEQUAÇÕES REDE ELÉTRICA CONFORME PROJETO
13.1.9.	CABO DE COBRE FLEXÍVEL ISOLADO, 4 MM², ANTI-CHAMA 450/750 V, PARA CIRCUITOS TERMINAIS - FORNECIMENTO E INSTALAÇÃO. AF_03/2023	M	1.100,00	ADEQUAÇÕES REDE ELÉTRICA CONFORME PROJETO
13.1.10.	CABO DE COBRE FLEXÍVEL ISOLADO, 6 MM², ANTI-CHAMA 450/750 V, PARA CIRCUITOS TERMINAIS - FORNECIMENTO E INSTALAÇÃO. AF_03/2023	M	320,00	ADEQUAÇÕES REDE ELÉTRICA CONFORME PROJETO



MEMÓRIA DE CÁLCULO
- (SELECIONAR)

Grau de Sigilo
#PÚBLICO

APELIDO DO EMPREENDIMENTO
Reforma Mesorregional

Nº TransfereGOV
0

Nº OPERAÇÃO
0

PROPONENTE / TOMADOR
0

Item	Descrição	Unidade	Quantidade	Memória de Cálculo
REFORMA MESORREGIONAL				
13.1.11.	CABO DE COBRE FLEXÍVEL ISOLADO, 10 MM², ANTI-CHAMA 450/750 V, PARA CIRCUITOS TERMINAIS - FORNECIMENTO E INSTALAÇÃO. AF_03/2023	M	110,00	ADEQUAÇÕES REDE ELÉTRICA CONFORME PROJETO
13.1.12.	CABO DE COBRE FLEXÍVEL ISOLADO, 16 MM², ANTI-CHAMA 450/750 V, PARA CIRCUITOS TERMINAIS - FORNECIMENTO E INSTALAÇÃO. AF_03/2023	M	120,00	ADEQUAÇÕES REDE ELÉTRICA CONFORME PROJETO
13.1.13.	ELETRODUTO RÍGIDO ROSCÁVEL, PVC, DN 32 MM (1"), PARA CIRCUITOS TERMINAIS, INSTALADO EM PAREDE - FORNECIMENTO E INSTALAÇÃO. AF_03/2023	M	63,00	ADEQUAÇÕES REDE ELÉTRICA CONFORME PROJETO
13.1.14.	ELETRODUTO RÍGIDO ROSCÁVEL, PVC, DN 25 MM (3/4"), PARA CIRCUITOS TERMINAIS, INSTALADO EM PAREDE - FORNECIMENTO E INSTALAÇÃO. AF_03/2023	M	252,00	
13.1.15.	ELETRODUTO FLEXÍVEL CORRUGADO, PVC, DN 32 MM (1"), PARA CIRCUITOS TERMINAIS, INSTALADO EM FORRO - FORNECIMENTO E INSTALAÇÃO. AF_03/2023	M	70,00	
13.1.16.	ELETRODUTO FLEXÍVEL CORRUGADO, PVC, DN 25 MM (3/4"), PARA CIRCUITOS TERMINAIS, INSTALADO EM FORRO - FORNECIMENTO E INSTALAÇÃO. AF_03/2023	M	130,00	
13.1.17.	Fornecimento e instalação de canaleta sistema "x" 50 x 20 mm com divisória - Rev 02	M	16,00	
13.1.18.	LUVA EM PVC RÍGIDO ROSCAVEL, DE 1", PARA ELETRODUTO	UN	21,00	ADEQUAÇÕES REDE ELÉTRICA CONFORME PROJETO
13.1.19.	LUVA EM PVC RÍGIDO ROSCAVEL, DE 3/4", PARA ELETRODUTO	UN	84,00	
13.1.20.	CURVA 90 GRAUS PARA ELETRODUTO, PVC, ROSCÁVEL, DN 32 MM (1"), PARA CIRCUITOS TERMINAIS, INSTALADA EM FORRO - FORNECIMENTO E INSTALAÇÃO. AF_03/2023	UN	8,00	ADEQUAÇÕES REDE ELÉTRICA CONFORME PROJETO
13.1.21.	CURVA 90 GRAUS PARA ELETRODUTO, PVC, ROSCÁVEL, DN 25 MM (3/4"), PARA CIRCUITOS TERMINAIS, INSTALADA EM PAREDE - FORNECIMENTO E INSTALAÇÃO. AF_03/2023	UN	20,00	
13.1.22.	Quadro de distribuição de energia em chapa de aço galvanizado, de embutir, com barramento trifásico, para 24 disjuntores din 100a - fornecimento e instalação. af_07/2025	UN	1,00	ADEQUAÇÕES REDE ELÉTRICA CONFORME PROJETO
13.1.23.	Quadro de distribuição de energia em chapa de aço galvanizado, de embutir, com barramento trifásico, para 40 disjuntores din 100a - fornecimento e instalação. af_07/2025	UN	3,00	
13.1.24.	DISJUNTOR MONOPOLAR TIPO DIN, CORRENTE NOMINAL DE 25A - FORNECIMENTO E INSTALAÇÃO. AF_07/2025	UN	26,00	ADEQUAÇÕES REDE ELÉTRICA CONFORME PROJETO
13.1.25.	DISJUNTOR TRIPOLAR TIPO DIN, CORRENTE NOMINAL DE 32A - FORNECIMENTO E INSTALAÇÃO. AF_07/2025	UN	2,00	
13.1.26.	DISJUNTOR TRIPOLAR DIN 63A - FORNECIMENTO E INSTALAÇÃO. AF_07/2025	UN	2,00	
13.1.27.	DISPOSITIVO DPS 20KA-175V OU 275V - FORNECIMENTO E INSTALAÇÃO. AF_07/2025	UN	20,00	



MEMÓRIA DE CÁLCULO
- (SELECIONAR)

Grau de Sigilo
#PUBLICO

APELIDO DO EMPREENDIMENTO
Reforma Mesorregional

Nº TransfereGOV
0

Nº OPERAÇÃO
0

PROPONENTE / TOMADOR
0

Item	Descrição	Unidade	Quantidade	Memória de Cálculo
REFORMA MESORREGIONAL				
13.1.28.	DISJUNTOR MONOPOLAR TIPO DIN, CORRENTE NOMINAL DE 10A - FORNECIMENTO E INSTALAÇÃO. AF_07/2025	UN	9,00	
13.1.29.	DISJUNTOR MONOPOLAR TIPO DIN, CORRENTE NOMINAL DE 16A - FORNECIMENTO E INSTALAÇÃO. AF_07/2025	UN	17,00	
13.1.30.	DISJUNTOR MONOPOLAR TIPO DIN, CORRENTE NOMINAL DE 32A - FORNECIMENTO E INSTALAÇÃO. AF_07/2025	UN	4,00	
13.1.31.	DISJUNTOR MONOPOLAR TIPO DIN, CORRENTE NOMINAL DE 40A - FORNECIMENTO E INSTALAÇÃO. AF_07/2025	UN	1,00	
13.1.32.	DISJUNTOR TETRAPOLAR TIPO DR, CORRENTE NOMINAL DE 40A - FORNECIMENTO E INSTALAÇÃO. AF_07/2025	UN	6,00	
13.1.33.	DISPOSITIVO DR, 2 POLOS, SENSIBILIDADE DE 30 MA, CORRENTE DE 25 A, TIPO AC	UN	9,00	
13.1.34.	DISJUNTOR MONOPOLAR TIPO DIN, CORRENTE NOMINAL DE 20A - FORNECIMENTO E INSTALAÇÃO. AF_07/2025	UN	1,00	ADEQUAÇÕES REDE ELÉTRICA CONFORME PROJETO
13.1.35.	HASTE DE ATERRAMENTO, DIÂMETRO 3/4", COM 3 METROS - FORNECIMENTO E INSTALAÇÃO. AF_08/2023	UN	4,00	ADEQUAÇÕES REDE ELÉTRICA CONFORME PROJETO
13.1.36.	CONECTOR GRAMPO METÁLICO TIPO OLHAL, PARA SPDA, PARA HASTE DE ATERRAMENTO DE 3/4" E CABOS DE 10 A 50 MM2 - FORNECIMENTO E INSTALAÇÃO. AF_08/2023	UN	4,00	ADEQUAÇÕES REDE ELÉTRICA CONFORME PROJETO
13.1.37.	CORDOALHA DE COBRE NU 50 MM², ENTERRADA - FORNECIMENTO E INSTALAÇÃO. AF_08/2023	M	20,00	ADEQUAÇÕES REDE ELÉTRICA CONFORME PROJETO
13.1.38.	CAIXA DE INSPEÇÃO PARA ATERRAMENTO, CIRCULAR, EM POLIETILENO, DIÂMETRO INTERNO = 0,3 M. AF_12/2020	UN	4,00	ADEQUAÇÕES REDE ELÉTRICA CONFORME PROJETO
14.	TUBULAÇÃO GÁS		-	
14.1.	Gás até Lab. e Cozinha		-	
14.1.1.	TUBO, PEX, MULTICAMADA, COM TUBO LUVA, DN 16, INSTALADO EM IMPLANTAÇÃO DE INSTALAÇÕES DE GÁS - FORNECIMENTO E INSTALAÇÃO. AF_01/2020	M	45,00	
14.1.2.	REGISTRO OU REGULADOR DE GÁS DE COZINHA - FORNECIMENTO E INSTALAÇÃO. AF_08/2021	UN	2,00	
14.1.3.	ESCAVAÇÃO MANUAL DE VALA. AF_09/2024	M3	1,35	
14.1.4.	REATERRO MANUAL DE VALAS, COM COMPACTADOR DE SOLOS DE PERCUSSÃO. AF_08/2023	M3	1,35	
14.1.5.	DEMOLIÇÃO DE ALVENARIA DE BLOCO FURADO, DE FORMA MANUAL, SEM REAPROVEITAMENTO. AF_09/2023	M3	0,06	
14.1.6.	DEMOLIÇÃO DE PISO DE CONCRETO SIMPLES, DE FORMA MANUAL, SEM REAPROVEITAMENTO. AF_09/2023	M3	0,04	
14.1.7.	CHAPISCO APLICADO EM ALVENARIAS E ESTRUTURAS DE CONCRETO INTERNAS, COM COLHER DE PEDREIRO. ARGAMASSA TRAÇO 1:3 COM PREPARO EM BETONEIRA 400L. AF_10/2022	M2	0,40	



MEMÓRIA DE CÁLCULO
- (SELECIONAR)

Grau de Sigilo
#PUBLICO

APELIDO DO EMPREENDIMENTO
Reforma Mesorregional

Nº TransfereGOV
0

Nº OPERAÇÃO
0

PROPONENTE / TOMADOR
0

Item	Descrição	Unidade	Quantidade	Memória de Cálculo
REFORMA MESORREGIONAL				
14.1.8.	MASSA ÚNICA, EM ARGAMASSA TRAÇO 1:2:8, PREPARO MECÂNICO, APLICADA MANUALMENTE EM PAREDES INTERNAS DE AMBIENTES COM ÁREA MAIOR QUE 10M², E = 17,5MM, COM TALISCAS. AF_03/2024	M2	0,40	
14.1.9.	EMASSAMENTO COM MASSA LÁTEX, APLICAÇÃO EM PAREDE, DUAS DEMÃOS, LIXAMENTO MANUAL. AF_04/2023	M2	0,40	
14.1.10.	EXECUÇÃO DE PASSEIO (CALÇADA) OU PISO DE CONCRETO COM CONCRETO MOLDADO IN LOCO, FEITO EM OBRA, ACABAMENTO CONVENCIONAL, ESPESSURA 8 CM, ARMADO. AF_08/2022	M2	0,20	
15.	AR CONDICIONADO		-	
15.1.	Instalação de Ar no Auditório		-	
15.1.1.	Ar Condicionado Split Teto Carrier Xpower Quente e Frio 60000 BTUs 220V	UN	2,00	AR PARA AUDITÓRIO
16.	PEDESTAL DATASHOW		-	
16.1.	Pedestal para fixação de Datashow		-	
16.1.1.	Suporte Para Projetor Teto	UN	1,00	SUPORTE PARA DATASHOW NO AUDITÓRIO
17.	ADEQUAÇÕES PAREDES INTERNAS DO AUDITÓRIO		-	
17.1.	Adequações a serem feitas antes da pintura		-	
17.1.1.	EMASSAMENTO COM MASSA LÁTEX, APLICAÇÃO EM PAREDE, DUAS DEMÃOS, LIXAMENTO MANUAL. AF_04/2023	M2	120,00	LIXAMENTO E EMASSAMENTO A SEREM FEITOS EM TODAS AS PAREDES INTERNAS DO AUDITÓRIO
18.	PINTURA		-	
18.1.	Interna		-	
18.1.1.	FUNDO SELADOR ACRÍLICO, APLICAÇÃO MANUAL EM PAREDE, UMA DEMÃO. AF_04/2023	M2	675,00	FUNDO SELADOR PARA TODA A EDIFICAÇÃO INTERNAMENTE
18.1.2.	PINTURA LÁTEX ACRÍLICA PREMIUM, APLICAÇÃO MANUAL EM PAREDES, DUAS DEMÃOS. AF_04/2023	M2	675,00	PINTURA DE TODA A EDIFICAÇÃO INTERNAMENTE (CORES NO MEMORIAL)
18.1.3.	COLOCAÇÃO DE FITA PROTETORA PARA PINTURA. AF_01/2020	M	50,00	FITA PROTETORA
18.2.	Externa		-	
18.2.1.	FUNDO SELADOR ACRÍLICO, APLICAÇÃO MANUAL EM PAREDE, UMA DEMÃO. AF_04/2023	M2	890,00	FUNDO SELADOR PARA TODA A EDIFICAÇÃO EXTERNAMENTE
18.2.2.	PINTURA LÁTEX ACRÍLICA PREMIUM, APLICAÇÃO MANUAL EM PAREDES, DUAS DEMÃOS. AF_04/2023	M2	890,00	PINTURA DE TODA A EDIFICAÇÃO EXTERNAMENTE (CORES NO MEMORIAL)
18.2.3.	COLOCAÇÃO DE FITA PROTETORA PARA PINTURA. AF_01/2020	M	50,00	FITA PROTETORA
19.	CALÇADA EXTERNA		-	
19.1.	Adequações Calçada Externa		-	
19.1.1.	COMPACTAÇÃO MECÂNICA DE SOLO PARA EXECUÇÃO DE RADIER, PISO DE CONCRETO OU LAJE SOBRE SOLO, COM COMPACTADOR DE SOLOS A PERCUSSÃO. AF_09/2021	M2	37,62	COMPACTAÇÃO DO SOLO PARA AUMENTAR CALÇADA EXTERNA PARA 1,50M



MEMÓRIA DE CÁLCULO
- (SELECIONAR)

Grau de Sigilo
#PUBLICO

APELIDO DO EMPREENDIMENTO
Reforma Mesorregional

Nº TransfereGOV
0

Nº OPERAÇÃO
0

PROPOSITANTE / TOMADOR
0

Item	Descrição	Unidade	Quantidade	Memória de Cálculo
REFORMA MESORREGIONAL				
19.1.2.	LASTRO COM MATERIAL GRANULAR (PEDRA BRITADA N.1 E PEDRA BRITADA N.2), APLICADO EM PISOS OU LAJES SOBRE SOLO, ESPESSURA DE *10 CM*. AF_01/2024	M3	1,88	BRITA PARA AUMENTAR CALÇADA EXTERNA PARA 1,50M
19.1.3.	EXECUÇÃO DE PASSEIO (CALÇADA) OU PISO DE CONCRETO COM CONCRETO MOLDADO IN LOCO, FEITO EM OBRA, ACABAMENTO CONVENCIONAL, NÃO ARMADO. AF_08/2022	M3	2,63	AUMENTAR CALÇADA EXTERNA PARA 1,50M
19.1.4.	FABRICAÇÃO, MONTAGEM E DESMONTAGEM DE FÔRMA PARA ESCADA HIDRÁULICA, EM CHAPA DE MADEIRA COMPENSADA RESINADA, E = 17 MM, 3 UTILIZAÇÕES. AF_08/2022	M2	3,00	FORMA PARA AUMENTAR ESCADA E CALÇADA (ONDE FOR NECESSÁRIO)
20.	SERVIÇOS COMPLEMENTARES		-	
20.1.	Limpeza Final		-	
20.1.1.	LIMPEZA DE JANELA DE VIDRO COM CAIXILHO EM AÇO/ALUMÍNIO/PVC. AF_04/2019	M2	50,00	LIMPEZA FINAL DE OBRA
20.1.2.	LIMPEZA DE PISO CERÂMICO OU PORCELANATO UTILIZANDO DETERGENTE NEUTRO E ESCOVAÇÃO MANUAL. AF_04/2019	M2	350,00	LIMPEZA FINAL DE OBRA
20.1.3.	LIMPEZA DE PORTA EM AÇO/ALUMÍNIO. AF_04/2019	M2	20,00	LIMPEZA FINAL DE OBRA
20.1.4.	LIMPEZA DE REVESTIMENTO CERÂMICO EM PAREDE UTILIZANDO DETERGENTE NEUTRO E ESCOVAÇÃO MANUAL. AF_04/2019	M2	40,00	LIMPEZA FINAL DE OBRA
20.1.5.	LIMPEZA DE LAVATÓRIO DE LOUÇA COM BANCADA DE PEDRA, INCLUSIVE METAIS CORRESPONDENTES. AF_04/2019	UN	2,00	LIMPEZA FINAL DE OBRA
20.1.6.	LIMPEZA DE BACIA SANITÁRIA, BIDÊ OU MICTÓRIO EM LOUÇA, INCLUSIVE METAIS CORRESPONDENTES. AF_04/2019	UN	4,00	LIMPEZA FINAL DE OBRA
20.1.7.	Descarte de resíduos da construção civil em área licenciada	t	15,00	DESCARTE DE RESÍDUOS DA OBRA

Local 0

quarta-feira, 6 de maio de 2026

Data

Responsável Técnico

Nome: Nathália Fedechen Zandavalli

CREA/CAU: 209.144/D

ART/RRT:



MEMÓRIA DE CÁLCULO
- (SELECIONAR)

Grau de Sigilo
#PÚBLICO

APELIDO DO EMPREENDIMENTO
Reforma Mesorregional

Nº TransfereGOV
0

Nº OPERAÇÃO
0

PROPONENTE / TOMADOR
0

Item	Descrição	Unidade	Quantidade
REFORMA MESORREGIONAL			
1.	SERVIÇOS PRELIMINARES		-
1.1.	Placa de Obra		-
1.1.1.	FORNECIMENTO E INSTALAÇÃO DE PLACA DE OBRA COM CHAPA GALVANIZADA E ESTRUTURA DE MADEIRA. AF_03/2022_PS	M2	0,54
1.2.	Remoções e Demolições		-
1.2.1.	DEMOLIÇÃO DE ALVENARIA DE BLOCO FURADO, DE FORMA MANUAL, SEM REAPROVEITAMENTO. AF_09/2023	M3	3,33
1.2.2.	REMOÇÃO DE JANELAS, DE FORMA MANUAL, SEM REAPROVEITAMENTO. AF_09/2023	M2	22,20
1.2.3.	REMOÇÃO CALHAS E RUFOS, DE FORMA MANUAL, SEM REAPROVEITAMENTO. AF_09/2023	M	49,77
1.2.4.	DEMOLIÇÃO DE REVESTIMENTO CERÂMICO, DE FORMA MANUAL, SEM REAPROVEITAMENTO. AF_09/2023	M2	5,00
1.2.5.	REMOÇÃO DE PORTAS, DE FORMA MANUAL, SEM REAPROVEITAMENTO. AF_09/2023	M2	32,25
1.2.6.	REMOÇÃO DE METAIS SANITÁRIOS, DE FORMA MANUAL, SEM REAPROVEITAMENTO. AF_09/2023	UN	5,00
1.2.7.	REMOÇÃO DE ACESSÓRIOS, DE FORMA MANUAL, SEM REAPROVEITAMENTO. AF_09/2023	UN	9,00
1.2.8.	REMOÇÃO DE TELHAS DE FIBROCIMENTO, METÁLICA E CERÂMICA, DE FORMA MECANIZADA, COM USO DE GUINDASTE, SEM REAPROVEITAMENTO. AF_09/2023	M2	460,00
2.	PARTE EXTERNA DA EDIFICAÇÃO		-
2.1.	Limpeza		-
2.1.1.	REVOLVIMENTO E LIMPEZA MANUAL DE SOLO. AF_07/2024	M2	6,85
2.1.2.	CASCA DE PINUS, FORNECIMENTO E COLOCAÇÃO	KG	3,00
3.	IMPERMEABILIZAÇÃO		-
3.1.	Paredes Externas Auditório		-
3.1.1.	Vedacit Vedapren Otto Baumgart Parede Branco 18kg	UN	1,00
3.1.2.	SERVENTE COM ENCARGOS COMPLEMENTARES	H	8,00
4.	ADEQUAÇÕES E REPAROS PONTUAIS		-
4.1.	Reparos Necessários		-



MEMÓRIA DE CÁLCULO
- (SELECIONAR)

Grau de Sigilo
#PÚBLICO

APELIDO DO EMPREENDIMENTO
Reforma Mesorregional

Nº TransfereGOV
0

Nº OPERAÇÃO
0

PROPONENTE / TOMADOR
0

Item	Descrição	Unidade	Quantidade
REFORMA MESORREGIONAL			
4.1.1.	MASSA ÚNICA, EM ARGAMASSA TRAÇO 1:2:8, PREPARO MECÂNICO, APLICADA MANUALMENTE EM PAREDES INTERNAS DE AMBIENTES COM ÁREA MAIOR QUE 10M², E = 17,5MM, COM TALISCAS. AF_03/2024	M2	50,00
4.1.2.	EMASSAMENTO COM MASSA LÁTEX, APLICAÇÃO EM PAREDE, DUAS DEMÃOS, LIXAMENTO MANUAL. AF_04/2023	M2	50,00
4.1.3.	IMPERMEABILIZAÇÃO DE SUPERFÍCIE COM MEMBRANA À BASE DE POLIURETANO, 2 DEMÃOS. AF_09/2023	M2	5,00
5.	ESQUADRIAS		-
5.1.	Portas		-
5.1.1.	KIT DE PORTA DE MADEIRA PARA PINTURA, SEMI-OCA (LEVE OU MÉDIA), PADRÃO MÉDIO, 90X210CM, ESPESSURA DE 3,5CM, ITENS INCLUSOS: DOBRADIÇAS, MONTAGEM E INSTALAÇÃO DO BATENTE, FECHADURA COM EXECUÇÃO DO FURO - FORNECIMENTO E INSTALAÇÃO. AF_12/2019	UN	2,00
5.1.2.	KIT DE PORTA DE MADEIRA PARA PINTURA, SEMI-OCA (LEVE OU MÉDIA), PADRÃO MÉDIO, 80X210CM, ESPESSURA DE 3,5CM, ITENS INCLUSOS: DOBRADIÇAS, MONTAGEM E INSTALAÇÃO DO BATENTE, SEM FECHADURA - FORNECIMENTO E INSTALAÇÃO. AF_12/2019	UN	6,00
5.1.3.	KIT DE PORTA DE MADEIRA PARA PINTURA, SEMI-OCA (LEVE OU MÉDIA), PADRÃO MÉDIO, 100X210CM, ESPESSURA DE 3,5CM, ITENS INCLUSOS: DOBRADIÇAS, MONTAGEM E INSTALAÇÃO DO BATENTE, FECHADURA COM EXECUÇÃO DO FURO - FORNECIMENTO E INSTALAÇÃO. AF_12/2019	UN	1,00
5.1.4.	Porta de correr em vidro temperado incolor 10mm, inclusive fechadura, puxador, trilhos e roldanas	M2	5,57
5.1.5.	PORTA EM ALUMÍNIO NA COR PRETA, DUAS FOLHAS DE GIRO, COM BARRAS ANTIPÂNICO NORMATIZADAS, VIDRO TEMPERADO 6MM FUMÊ, TRINCO COM FECHADURA EXTERNA -200X210CM	UN	1,00
5.1.6.	PORTA DE ABRIR DE VIDRO TEMPERADO, 125X210CM, INCLUSIVE ACESSÓRIOS. AF_01/2021	UN	1,00



MEMÓRIA DE CÁLCULO
- (SELECIONAR)

Grau de Sigilo
#PÚBLICO

APELIDO DO EMPREENDIMENTO
Reforma Mesorregional

Nº TransfereGOV
0

Nº OPERAÇÃO
0

PROPONENTE / TOMADOR
0

Item	Descrição	Unidade	Quantidade
REFORMA MESORREGIONAL			
5.1.7.	PORTA EM ALUMÍNIO DE ABRIR TIPO VENEZIANA COM GUARNIÇÃO, FIXAÇÃO COM PARAFUSOS - FORNECIMENTO E INSTALAÇÃO. AF_12/2019	M2	5,70
5.1.8.	PELÍCULA JATEADA PARA COLOCAÇÃO EM PORTAS DE VIDRO	M2	8,19
5.1.9.	LIXAMENTO DE MADEIRA PARA APLICAÇÃO DE FUNDO OU PINTURA. AF_01/2021	M2	29,16
5.1.10.	PINTURA TINTA DE ACABAMENTO (PIGMENTADA) ESMALTE SINTÉTICO ACETINADO EM MADEIRA, 2 DEMÃOS. AF_01/2021	M2	29,16
5.1.11.	APLICAÇÃO MASSA ACRÍLICA PARA MADEIRA, PARA PINTURA COM TINTA DE ACABAMENTO (PIGMENTADA). AF_01/2021	M2	29,16
5.2.	Janelas		-
5.2.1.	JANELA EM VIDRO TEMPERADO 8MM - 185X150CM - 2 FOLHAS FIXAS + 2 FOLHAS DE CORRER - INCLUSO TRINCO E CONTRA TRINCO E FECHADURA BATE E FECHA	UN	8,00
5.2.2.	JANELA EM VIDRO TEMPERADO 8MM 60X170CM - 1 FOLHA BASCULANTE SUPERIOR + 1 FOLHA FIXA - INCLUSO TRINCO, FECHADURA E CONTRA TRINCO E KIT COM CORRENTE PARA BASCULANTE	UN	3,00
5.3.	Fechamento de janelas e abertura de novas no auditório		-
5.3.1.	ALVENARIA DE VEDAÇÃO DE BLOCOS CERÂMICOS FURADOS NA HORIZONTAL DE 9X19X19 CM (ESPESSURA 9 CM) E ARGAMASSA DE ASSENTAMENTO COM PREPARO EM BETONEIRA. AF_12/2021	M2	22,20
5.3.2.	CHAPISCO APLICADO EM ALVENARIAS E ESTRUTURAS DE CONCRETO INTERNAS, COM COLHER DE PEDREIRO. ARGAMASSA TRAÇO 1:3 COM PREPARO EM BETONEIRA 400L. AF_10/2022	M2	44,40
5.3.3.	MASSA ÚNICA, EM ARGAMASSA TRAÇO 1:2:8, PREPARO MECÂNICO, APLICADA MANUALMENTE EM PAREDES INTERNAS DE AMBIENTES COM ÁREA MAIOR QUE 10M², E = 17,5MM, COM TALISCAS. AF_03/2024	M2	44,40
5.3.4.	EMASSAMENTO COM MASSA LÁTEX, APLICAÇÃO EM PAREDE, DUAS DEMÃOS, LIXAMENTO MANUAL. AF_04/2023	M2	44,40
5.3.5.	FUNDO PREPARADOR ACRILICO BASE AGUA	L	3,00
5.3.6.	VERGA MOLDADA IN LOCO EM CONCRETO, ESPESSURA DE *15* CM. AF_03/2024	M	8,20
5.3.7.	CONTRAVERGA MOLDADA IN LOCO EM CONCRETO, ESPESSURA DE *15* CM. AF_03/2024	M	8,20
5.3.8.	REQUADRO EM ARGAMASSA TRAÇO 1:2:8, PREPARO MANUAL, 15 CM	M	29,60
5.3.9.	PEITORIL LINEAR EM GRANITO OU MÁRMORE, L = 15CM, ASSENTADO COM ARGAMASSA 1:6 COM ADITIVO. AF_11/2020	M	7,50
6.	TELHADO		-
6.1.	Troca de Telhado		-



MEMÓRIA DE CÁLCULO
- (SELECIONAR)

Grau de Sigilo
#PÚBLICO

APELIDO DO EMPREENDIMENTO
Reforma Mesorregional

Nº TransfereGOV
0

Nº OPERAÇÃO
0

PROPONENTE / TOMADOR
0

Item	Descrição	Unidade	Quantidade
REFORMA MESORREGIONAL			
6.1.1.	TELHAMENTO COM TELHA ONDULADA DE FIBROCIMENTO E = 6 MM, COM RECOBRIMENTO LATERAL DE 1/4 DE ONDA PARA TELHADO COM INCLINAÇÃO MAIOR QUE 10°, COM ATÉ 2 ÁGUAS, INCLUSO IÇAMENTO. AF_07/2019	M2	460,00
6.1.2.	SUBCOBERTURA COM MANTA PLÁSTICA REVESTIDA POR PELÍCULA DE ALUMÍNO, INCLUSO TRANSPORTE VERTICAL. AF_07/2019	M2	460,00
6.1.3.	CUMEEIRA PARA TELHA DE FIBROCIMENTO ESTRUTURAL E = 6 MM, INCLUSO ACESSÓRIOS DE FIXAÇÃO E IÇAMENTO. AF_07/2019	M	50,00
6.2.	Troca de Calhas		-
6.2.1.	CALHA EM CHAPA DE AÇO GALVANIZADO NÚMERO 24, DESENVOLVIMENTO DE 100 CM, INCLUSO TRANSPORTE VERTICAL. AF_07/2019	M	49,77
6.2.2.	BOCAL PVC, PARA CALHA PLUVIAL, DIAMETRO DA SAÍDA ENTRE *75 E 120* MM, PARA DRENAGEM PLUVIAL PREDIAL	UN	10,00
6.2.3.	TUBO PVC, SÉRIE R, ÁGUA PLUVIAL, DN 100 MM, FORNECIDO E INSTALADO EM CONDUTORES VERTICAIS DE ÁGUAS PLUVIAIS. AF_06/2022	M	50,00
6.2.4.	JOELHO 90 GRAUS, PVC, SÉRIE R, ÁGUA PLUVIAL, DN 100 MM, JUNTA ELÁSTICA, FORNECIDO E INSTALADO EM CONDUTORES VERTICAIS DE ÁGUAS PLUVIAIS. AF_06/2022	UN	10,00
6.2.5.	RUFO EM CHAPA DE AÇO GALVANIZADO NÚMERO 24, CORTE DE 25 CM, INCLUSO TRANSPORTE VERTICAL. AF_07/2019	M	30,00
6.2.6.	EXTRAVASOR PARA CALHAS - FORNECIMENTO E INSTALAÇÃO	UN	10,00
6.3.	Reparo na Estrutura Existente		-
6.3.1.	RETIRADA E RECOLOCAÇÃO DE CAIBROS EM TELHADOS DE ATÉ 2 ÁGUAS, INCLUSO TRANSPORTE VERTICAL	UN	460,00
6.4.	Troca de Caixa d' Água		-
6.4.1.	CAIXA D' ÁGUA EM POLIETILENO, 1000 LITROS - FORNECIMENTO E INSTALAÇÃO. AF_06/2021	UN	1,00
7.	BANHEIRO FEMININO		-
7.1.	Adequações Gerais		-
7.1.1.	TARJETA TIPO LIVRE/OCUPADO PARA PORTA DE BANHEIRO. AF_12/2019	UN	3,00
7.1.2.	ASSENTO SANITÁRIO CONVENCIONAL - FORNECIMENTO E INSTALAÇÃO. AF_01/2020	UN	2,00



MEMÓRIA DE CÁLCULO
- (SELECIONAR)

Grau de Sigilo
#PÚBLICO

APELIDO DO EMPREENDIMENTO
Reforma Mesorregional

Nº TransfereGOV
0

Nº OPERAÇÃO
0

PROPONENTE / TOMADOR
0

Item	Descrição	Unidade	Quantidade
REFORMA MESORREGIONAL			
7.1.3.	SABONETEIRA PLASTICA TIPO DISPENSER PARA SABONETE LIQUIDO COM RESERVATORIO 800 A 1500 ML, INCLUSO FIXAÇÃO. AF_01/2020	UN	1,00
7.1.4.	PAPELEIRA PLASTICA TIPO DISPENSE PARA PAPEL HIGIÊNICO ROLO, INCLUSO FIXAÇÃO	UN	2,00
7.1.5.	TOALHEIRO PLASTICO TIPO DISPENSER PARA PAPEL TOALHA INTERFOLHADO , INLCUSO FIXAÇÃO	UN	1,00
7.1.6.	ESPELHO CRISTAL E = 4 MM	M2	1,40
7.1.7.	VIDRACEIRO COM ENCARGOS COMPLEMENTARES	H	0,50
7.1.8.	PLACA DE ACRILICO TRANSPARENTE ADESIVADA PARA SINALIZACAO DE PORTAS, BORDA POLIDA, DE *25 X 8", E = 6 MM (NAO INCLUI ACESSORIOS PARA FIXACAO)	UN	1,00
7.1.9.	SERVENTE COM ENCARGOS COMPLEMENTARES	H	0,50
7.1.10.	TORNEIRA CROMADA DE MESA, 1/2" OU 3/4", PARA LAVATÓRIO, PADRÃO MÉDIO - FORNECIMENTO E INSTALAÇÃO. AF_01/2020	UN	3,00
7.1.11.	REVESTIMENTO CERÂMICO PARA PAREDES INTERNAS COM PLACAS TIPO ESMALTADA DE DIMENSÕES 20X20 CM APLICADAS NA ALTURA INTEIRA DAS PAREDES. AF_02/2023_PE	M2	3,00
7.2.	Adequações para Chuveiro e Torneira		-
7.2.1.	DEMOLIÇÃO DE PISO DE CONCRETO SIMPLES, DE FORMA MANUAL, SEM REAPROVEITAMENTO. AF_09/2023	M3	1,06
7.2.2.	RASGO LINEAR MANUAL EM ALVENARIA, PARA RAMAIS/ DISTRIBUIÇÃO DE INSTALAÇÕES HIDRÁULICAS, DIÂMETROS MENORES OU IGUAIS A 40 MM. AF_09/2023	M	3,00
7.2.3.	COMPACTAÇÃO MECÂNICA DE SOLO PARA EXECUÇÃO DE RADIER, PISO DE CONCRETO OU LAJE SOBRE SOLO, COM COMPACTADOR DE SOLOS TIPO PLACA VIBRATÓRIA. AF_09/2021	M2	1,32
7.2.4.	TERRA VEGETAL (GRANEL)	M3	0,66
7.2.5.	LASTRO COM MATERIAL GRANULAR, APLICADO EM PISOS OU LAJES SOBRE SOLO, ESPESSURA DE *5 CM*. AF_01/2024	M3	0,07



MEMÓRIA DE CÁLCULO
- (SELECIONAR)

Grau de Sigilo
#PUBLICO

APELIDO DO EMPREENDIMENTO
Reforma Mesorregional

Nº TransfereGOV
0

Nº OPERAÇÃO
0

PROPONENTE / TOMADOR
0

Item	Descrição	Unidade	Quantidade
REFORMA MESORREGIONAL			
7.2.6.	EXECUÇÃO DE PASSEIO (CALÇADA) OU PISO DE CONCRETO COM CONCRETO MOLDADO IN LOCO, FEITO EM OBRA, ACABAMENTO CONVENCIONAL, NÃO ARMADO. AF_08/2022	M3	1,06
7.2.7.	REVESTIMENTO CERÂMICO PARA PISO COM PLACAS TIPO ESMALTADA DE DIMENSÕES 45X45 CM APLICADA EM AMBIENTES DE ÁREA MAIOR QUE 10 M2. AF_02/2023_PE	M2	1,32
7.2.8.	BUCHA DE REDUÇÃO, LONGA, PVC, SOLDÁVEL, DN 50 X 25 MM, INSTALADO EM RAMAL DE DISTRIBUIÇÃO DE ÁGUA - FORNECIMENTO E INSTALAÇÃO. AF_06/2022	UN	1,00
7.2.9.	TUBO, PVC, SOLDÁVEL, DE 25MM, INSTALADO EM RAMAL OU SUB-RAMAL DE ÁGUA - FORNECIMENTO E INSTALAÇÃO. AF_06/2022	M	3,00
7.2.10.	JOELHO 90 GRAUS, PVC, SOLDÁVEL, DN 25MM, INSTALADO EM RAMAL OU SUB-RAMAL DE ÁGUA - FORNECIMENTO E INSTALAÇÃO. AF_06/2022	UN	2,00
7.2.11.	MASSA ÚNICA, EM ARGAMASSA TRAÇO 1:2:8, PREPARO MECÂNICO, APLICADA MANUALMENTE EM PAREDES INTERNAS DE AMBIENTES COM ÁREA MAIOR QUE 10M², E = 17,5MM, COM TALISCAS. AF_03/2024	M2	0,90
7.2.12.	EMASSAMENTO COM MASSA LÁTEX, APLICAÇÃO EM PAREDE, DUAS DEMÃOS, LIXAMENTO MANUAL. AF_04/2023	M2	0,90
7.2.13.	JUNÇÃO DE REDUÇÃO INVERTIDA, PVC, SÉRIE NORMAL, ESGOTO PREDIAL, DN 100 X 50 MM, JUNTA ELÁSTICA, FORNECIDO E INSTALADO EM PRUMADA DE ESGOTO SANITÁRIO OU VENTILAÇÃO. AF_08/2022	UN	1,00
7.2.14.	TUBO PVC, SERIE NORMAL, ESGOTO PREDIAL, DN 50 MM, FORNECIDO E INSTALADO EM RAMAL DE DESCARGA OU RAMAL DE ESGOTO SANITÁRIO. AF_08/2022	M	8,00
7.2.15.	CAIXA SIFONADA PVC, 100 X 100 X 50 MM, COM GRELHA REDONDA, BRANCA	UN	1,00
7.2.16.	TE, PVC, SERIE NORMAL, ESGOTO PREDIAL, DN 50 X 50 MM, JUNTA ELÁSTICA, FORNECIDO E INSTALADO EM RAMAL DE DESCARGA OU RAMAL DE ESGOTO SANITÁRIO. AF_08/2022	UN	2,00
7.2.17.	JOELHO 90 GRAUS, PVC, SERIE NORMAL, ESGOTO PREDIAL, DN 50 MM, JUNTA ELÁSTICA, FORNECIDO E INSTALADO EM PRUMADA DE ESGOTO SANITÁRIO OU VENTILAÇÃO. AF_08/2022	UN	2,00
7.2.18.	FURO MECANIZADO EM ALVENARIA, PARA INSTALAÇÕES HIDRÁULICAS, DIÂMETROS MAIORES QUE 40 MM E MENORES OU IGUAIS A 75 MM. AF_09/2023	UN	1,00



MEMÓRIA DE CÁLCULO
- (SELECIONAR)

Grau de Sigilo
#PÚBLICO

APELIDO DO EMPREENDIMENTO
Reforma Mesorregional

Nº TransfereGOV
0

Nº OPERAÇÃO
0

PROPONENTE / TOMADOR
0

Item	Descrição	Unidade	Quantidade
REFORMA MESORREGIONAL			
7.2.19.	TERMINAL DE VENTILAÇÃO, PVC, SÉRIE NORMAL, ESGOTO PREDIAL, DN 50 MM, JUNTA SOLDÁVEL, FORNECIDO E INSTALADO EM PRUMADA DE ESGOTO SANITÁRIO OU VENTILAÇÃO. AF_08/2022	UN	1,00
7.2.20.	CHUVEIRO ELÉTRICO COMUM CORPO PLÁSTICO, TIPO DUCHA - FORNECIMENTO E INSTALAÇÃO. AF_01/2020	UN	1,00
7.2.21.	TORNEIRA DE METAL AMARELO, PARA TANQUE / JARDIM, DE PAREDE, SEM BICO, CANO CURTO, PADRAO POPULAR / USO GERAL, 1/2" OU 3/4"	UN	1,00
8.	BANHEIRO MASCULINO		-
8.1.	Adequações Necessárias		-
8.1.1.	TARJETA TIPO LIVRE/OCUPADO PARA PORTA DE BANHEIRO. AF_12/2019	UN	2,00
8.1.2.	ASSENTO SANITÁRIO CONVENCIONAL - FORNECIMENTO E INSTALACAO. AF_01/2020	UN	2,00
8.1.3.	SABONETEIRA PLASTICA TIPO DISPENSER PARA SABONETE LIQUIDO COM RESERVATORIO 800 A 1500 ML, INCLUSO FIXAÇÃO. AF_01/2020	UN	1,00
8.1.4.	PAPELEIRA PLASTICA TIPO DISPENSE PARA PAPEL HIGIÊNICO ROLO, INCLUSO FIXAÇÃO	UN	2,00
8.1.5.	TOALHEIRO PLASTICO TIPO DISPENSER PARA PAPEL TOALHA INTERFOLHADO , INLCUSO FIXAÇÃO	UN	1,00
8.1.6.	ESPELHO CRISTAL E = 4 MM	M2	1,40
8.1.7.	VIDRACEIRO COM ENCARGOS COMPLEMENTARES	H	0,50
8.1.8.	PLACA DE ACRILICO TRANSPARENTE ADESIVADA PARA SINALIZACAO DE PORTAS, BORDA POLIDA, DE *25 X 8", E = 6 MM (NAO INCLUI ACESSORIOS PARA FIXACAO)	UN	1,00
8.1.9.	SERVEnte COM ENCARGOS COMPLEMENTARES	H	0,50
8.1.10.	TORNEIRA CROMADA DE MESA, 1/2" OU 3/4", PARA LAVATÓRIO, PADRÃO MÉDIO - FORNECIMENTO E INSTALAÇÃO. AF_01/2020	UN	2,00
8.1.11.	REVESTIMENTO CERÂMICO PARA PAREDES INTERNAS COM PLACAS TIPO ESMALTADA DE DIMENSÕES 20X20 CM APLICADAS NA ALTURA INTEIRA DAS PAREDES. AF_02/2023_PE	M2	3,00
9.	BANHEIRO ACESSIVEL		-
9.1.	Adequações Necessárias		-
9.1.1.	VASO SANITARIO SIFONADO CONVENCIONAL PARA PCD SEM FURO FRONTAL COM LOUÇA BRANCA SEM ASSENTO, INCLUSO CONJUNTO DE LIGAÇÃO PARA BACIA SANITÁRIA AJUSTÁVEL - FORNECIMENTO E INSTALAÇÃO. AF_01/2020	UN	1,00
9.1.2.	ASSENTO SANITÁRIO CONVENCIONAL - FORNECIMENTO E INSTALACAO. AF_01/2020	UN	1,00



MEMÓRIA DE CÁLCULO
- (SELECIONAR)

Grau de Sigilo
#PÚBLICO

APELIDO DO EMPREENDIMENTO
Reforma Mesorregional

Nº TransfereGOV
0

Nº OPERAÇÃO
0

PROPONENTE / TOMADOR
0

Item	Descrição	Unidade	Quantidade
REFORMA MESORREGIONAL			
9.1.3.	PUXADOR PARA PCD, FIXADO NA PORTA - FORNECIMENTO E INSTALAÇÃO. AF_01/2020	UN	1,00
9.1.4.	LAVATÓRIO LOUÇA BRANCA SUSPENSO, 29,5 X 39CM OU EQUIVALENTE, PADRÃO POPULAR, INCLUSO SIFÃO FLEXÍVEL EM PVC, VÁLVULA E ENGATE FLEXÍVEL 30CM EM PLÁSTICO E TORNEIRA CROMADA DE MESA, PADRÃO POPULAR - FORNECIMENTO E INSTALAÇÃO. AF_01/2020	UN	1,00
9.1.5.	MANOPLA E CANOPLA CROMADA - FORNECIMENTO E INSTALAÇÃO. AF_01/2020	UN	1,00
9.1.6.	TORNEIRA CROMADA DE MESA, 1/2" OU 3/4", PARA LAVATÓRIO, PADRÃO MÉDIO - FORNECIMENTO E INSTALAÇÃO. AF_01/2020	UN	1,00
9.1.7.	BARRA DE APOIO RETA, EM ACO INOX POLIDO, COMPRIMENTO 80 CM, FIXADA NA PAREDE - FORNECIMENTO E INSTALAÇÃO. AF_01/2020	UN	2,00
9.1.8.	BARRA DE APOIO RETA, EM ACO INOX POLIDO, COMPRIMENTO 70 CM, FIXADA NA PAREDE - FORNECIMENTO E INSTALAÇÃO. AF_01/2020	UN	1,00
9.1.9.	BARRA DE APOIO RETA, EM AÇO INOX POLIDO, COMPRIMENTO 40 CM, FIXADA NA PAREDE - FORNECIMENTO E INSTALAÇÃO	UN	2,00
9.1.10.	SABONETEIRA PLÁSTICA TIPO DISPENSER PARA SABONETE LÍQUIDO COM RESERVATÓRIO 800 A 1500 ML, INCLUSO FIXAÇÃO. AF_01/2020	UN	1,00
9.1.11.	PAPELEIRA PLÁSTICA TIPO DISPENSE PARA PAPEL HIGIÊNICO ROLO, INCLUSO FIXAÇÃO	UN	1,00
9.1.12.	TOALHEIRO PLÁSTICO TIPO DISPENSER PARA PAPEL TOALHA INTERFOLHADO, INCLUSO FIXAÇÃO	UN	1,00
9.1.13.	GRELHA FIXA, EM PVC BRANCA, QUADRADA, 150 X 150 MM, PARA RALOS E CAIXAS	UN	1,00
9.1.14.	ESPELHO CRISTAL E = 4 MM	M2	0,50
9.1.15.	VIDRACEIRO COM ENCARGOS COMPLEMENTARES	H	1,00
9.1.16.	PLACA DE ACRÍLICO TRANSPARENTE ADESIVADA PARA SINALIZAÇÃO DE PORTAS, BORDA POLIDA, DE *25 X 8", E = 6 MM (NAO INCLUI ACESSÓRIOS PARA FIXAÇÃO)	UN	1,00
9.1.17.	SERVENTE COM ENCARGOS COMPLEMENTARES	H	0,50
9.1.18.	Alarme Banheiro Pne Deficiente Físico Conforme Nbr 9050 com acionador	UN	1,00
10.	BANHEIRO PROFESSORES		-
10.1.	Adequações Necessárias		-
10.1.1.	BANCADA DE GRANITO CINZA POLIDO, DE 1,50 X 0,50 M, PARA LAVATÓRIO - FORNECIMENTO E INSTALAÇÃO	UN	1,00



MEMÓRIA DE CÁLCULO
- (SELECIONAR)

Grau de Sigilo
#PÚBLICO

APELIDO DO EMPREENDIMENTO
Reforma Mesorregional

Nº TransfereGOV
0

Nº OPERAÇÃO
0

PROPONENTE / TOMADOR
0

Item	Descrição	Unidade	Quantidade
REFORMA MESORREGIONAL			
10.1.2.	VASO SANITARIO SIFONADO CONVENCIONAL COM LOUÇA BRANCA, INCLUSO CONJUNTO DE LIGAÇÃO PARA BACIA SANITÁRIA AJUSTÁVEL - FORNECIMENTO E INSTALAÇÃO. AF_01/2020	UN	1,00
10.1.3.	ASSENTO SANITÁRIO CONVENCIONAL - FORNECIMENTO E INSTALACAO. AF_01/2020	UN	1,00
10.1.4.	TORNEIRA CROMADA DE MESA, 1/2" OU 3/4", PARA LAVATÓRIO, PADRÃO MÉDIO - FORNECIMENTO E INSTALAÇÃO. AF_01/2020	UN	1,00
10.1.5.	SABONETEIRA PLASTICA TIPO DISPENSER PARA SABONETE LIQUIDO COM RESERVATORIO 800 A 1500 ML, INCLUSO FIXAÇÃO. AF_01/2020	UN	1,00
10.1.6.	PAPELEIRA PLASTICA TIPO DISPENSE PARA PAPEL HIGIÊNICO ROLO, INCLUSO FIXAÇÃO	UN	1,00
10.1.7.	TOALHEIRO PLASTICO TIPO DISPENSER PARA PAPEL TOALHA INTERFOLHADO , INLCUSO FIXAÇÃO	UN	1,00
10.1.8.	ESPELHO CRISTAL E = 4 MM	M2	0,30
10.1.9.	VIDRACEIRO COM ENCARGOS COMPLEMENTARES	H	0,50
10.1.10.	PLACA DE ACRILICO TRANSPARENTE ADESIVADA PARA SINALIZACAO DE PORTAS, BORDA POLIDA, DE *25 X 8", E = 6 MM (NAO INCLUI ACESSORIOS PARA FIXACAO)	UN	1,00
10.1.11.	SERVEnte COM ENCARGOS COMPLEMENTARES	H	0,50
11.	NOVAS BANCADAS EM LABORATÓRIOS E SÓCULO NOS ARMÁRIOS		-
11.1.	Bancadas em Concreto com Acabamento Polido		-
11.1.1.	ALVENARIA DE BLOCOS DE CONCRETO ESTRUTURAL 14X19X29 CM (ESPESSURA 14 CM), FBK = 4,5 MPA, UTILIZANDO COLHER DE PEDREIRO. AF_10/2022	M2	5,40
11.1.2.	EXECUÇÃO DE PASSEIO (CALÇADA) OU PISO DE CONCRETO COM CONCRETO MOLDADO IN LOCO, FEITO EM OBRA, ACABAMENTO CONVENCIONAL, NÃO ARMADO. AF_08/2022	M3	0,30
11.1.3.	CHAPISCO APLICADO EM ALVENARIAS E ESTRUTURAS DE CONCRETO INTERNAS, COM COLHER DE PEDREIRO. ARGAMASSA TRAÇO 1:3 COM PREPARO EM BETONEIRA 400L. AF_10/2022	M2	10,80
11.1.4.	MASSA ÚNICA, EM ARGAMASSA TRAÇO 1:2:8, PREPARO MECÂNICO, APLICADA MANUALMENTE EM PAREDES INTERNAS DE AMBIENTES COM ÁREA MAIOR QUE 10M², E = 17,5MM, COM TALISCAS. AF_03/2024	M2	10,80
11.1.5.	EMASSAMENTO COM MASSA LÁTEX, APLICAÇÃO EM PAREDE, DUAS DEMÃOS, LIXAMENTO MANUAL. AF_04/2023	M2	10,80
11.1.6.	EXECUÇÃO DE PASSEIO (CALÇADA) OU PISO DE CONCRETO COM CONCRETO MOLDADO IN LOCO, FEITO EM OBRA, ACABAMENTO CONVENCIONAL, ESPESSURA 8 CM, ARMADO. AF_08/2022	M2	6,00



MEMÓRIA DE CÁLCULO
- (SELECIONAR)

Grau de Sigilo
#PÚBLICO

APELIDO DO EMPREENDIMENTO
Reforma Mesorregional

Nº TransfereGOV
0

Nº OPERAÇÃO
0

PROPONENTE / TOMADOR
0

Item	Descrição	Unidade	Quantidade
REFORMA MESORREGIONAL			
11.1.7.	FABRICAÇÃO, MONTAGEM E DESMONTAGEM DE FÔRMA PARA ESCADA HIDRÁULICA, EM CHAPA DE MADEIRA COMPENSADA RESINADA, E = 17 MM, 3 UTILIZAÇÕES. AF_08/2022	M2	6,00
11.1.8.	PINTURA DE PISO COM TINTA EPÓXI, APLICAÇÃO MANUAL, 2 DEMÃOS, INCLUSO PRIMER EPÓXI. AF_05/2021	M2	24,42
11.2.	Sóculo embaixo dos armários e troca de puxadores		-
11.2.1.	EXECUÇÃO DE PASSEIO (CALÇADA) OU PISO DE CONCRETO COM CONCRETO MOLDADO IN LOCO, FEITO EM OBRA, ACABAMENTO CONVENCIONAL, NÃO ARMADO. AF_08/2022	M3	0,56
11.2.2.	PUXADOR TUBULAR RETO SIMPLES, EM ALUMINIO CROMADO, COM COMPRIMENTO DE APROX 400 MM E DIAMETRO DE 25 MM	UN	14,00
12.	ACESSIBILIDADE		-
12.1.	Piso Podotátil		-
12.1.1.	PISO PODOTÁTIL DE ALERTA OU DIRECIONAL, DE BORRACHA, ASSENTAMENTO COM COLA SOBRE PISO CERÂMICO	M	42,00
13.	INSTALAÇÕES - ELÉTRICA E LÓGICA		-
13.1.	Adequações Elétricas		-
13.1.1.	TOMADA MÉDIA DE EMBUTIR (2 MÓDULOS), 2P+T 20 A, INCLUINDO SUPORTE E PLACA - FORNECIMENTO E INSTALAÇÃO. AF_03/2023	UN	40,00
13.1.2.	TOMADA BAIXA DE EMBUTIR (1 MÓDULO), 2P+T 10 A, INCLUINDO SUPORTE E PLACA - FORNECIMENTO E INSTALAÇÃO. AF_03/2023	UN	67,00
13.1.3.	TOMADA INDUSTRIAL DE EMBUTIR 3P+T 30 A, 440 V, COM TRAVA, COM PLACA	UN	2,00
13.1.4.	ELETRICISTA COM ENCARGOS COMPLEMENTARES	H	1,00
13.1.5.	INTERRUPTOR SIMPLES (1 MÓDULO), 10A/250V, INCLUINDO SUPORTE E PLACA - FORNECIMENTO E INSTALAÇÃO. AF_03/2023	UN	11,00
13.1.6.	INTERRUPTOR SIMPLES (2 MÓDULOS), 10A/250V, INCLUINDO SUPORTE E PLACA - FORNECIMENTO E INSTALAÇÃO. AF_03/2023	UN	3,00
13.1.7.	CABO DE COBRE FLEXÍVEL ISOLADO, 1,5 MM², ANTI-CHAMA 450/750 V, PARA CIRCUITOS TERMINAIS - FORNECIMENTO E INSTALAÇÃO. AF_03/2023	M	580,00
13.1.8.	CABO DE COBRE FLEXÍVEL ISOLADO, 2,5 MM², ANTI-CHAMA 450/750 V, PARA CIRCUITOS TERMINAIS - FORNECIMENTO E INSTALAÇÃO. AF_03/2023	M	460,00
13.1.9.	CABO DE COBRE FLEXÍVEL ISOLADO, 4 MM², ANTI-CHAMA 450/750 V, PARA CIRCUITOS TERMINAIS - FORNECIMENTO E INSTALAÇÃO. AF_03/2023	M	1.100,00
13.1.10.	CABO DE COBRE FLEXÍVEL ISOLADO, 6 MM², ANTI-CHAMA 450/750 V, PARA CIRCUITOS TERMINAIS - FORNECIMENTO E INSTALAÇÃO. AF_03/2023	M	320,00

APELIDO DO EMPREENDIMENTO Reforma Mesorregional	Nº TransfereGOV 0	Nº OPERAÇÃO 0	PROPONENTE / TOMADOR 0
---	-----------------------------	-------------------------	----------------------------------

Item	Descrição	Unidade	Quantidade
REFORMA MESORREGIONAL			
13.1.11.	CABO DE COBRE FLEXÍVEL ISOLADO, 10 MM², ANTI-CHAMA 450/750 V, PARA CIRCUITOS TERMINAIS - FORNECIMENTO E INSTALAÇÃO. AF_03/2023	M	110,00
13.1.12.	CABO DE COBRE FLEXÍVEL ISOLADO, 16 MM², ANTI-CHAMA 450/750 V, PARA CIRCUITOS TERMINAIS - FORNECIMENTO E INSTALAÇÃO. AF_03/2023	M	120,00
13.1.13.	ELETRODUTO RÍGIDO ROSCÁVEL, PVC, DN 32 MM (1"), PARA CIRCUITOS TERMINAIS, INSTALADO EM PAREDE - FORNECIMENTO E INSTALAÇÃO. AF_03/2023	M	63,00
13.1.14.	ELETRODUTO RÍGIDO ROSCÁVEL, PVC, DN 25 MM (3/4"), PARA CIRCUITOS TERMINAIS, INSTALADO EM PAREDE - FORNECIMENTO E INSTALAÇÃO. AF_03/2023	M	252,00
13.1.15.	ELETRODUTO FLEXÍVEL CORRUGADO, PVC, DN 32 MM (1"), PARA CIRCUITOS TERMINAIS, INSTALADO EM FORRO - FORNECIMENTO E INSTALAÇÃO. AF_03/2023	M	70,00
13.1.16.	ELETRODUTO FLEXÍVEL CORRUGADO, PVC, DN 25 MM (3/4"), PARA CIRCUITOS TERMINAIS, INSTALADO EM FORRO - FORNECIMENTO E INSTALAÇÃO. AF_03/2023	M	130,00
13.1.17.	Fornecimento e instalação de canaleta sistema "x" 50 x 20 mm com divisória - Rev 02	M	16,00
13.1.18.	LUVA EM PVC RÍGIDO ROSCAVEL, DE 1", PARA ELETRODUTO	UN	21,00
13.1.19.	LUVA EM PVC RÍGIDO ROSCAVEL, DE 3/4", PARA ELETRODUTO	UN	84,00
13.1.20.	CURVA 90 GRAUS PARA ELETRODUTO, PVC, ROSCÁVEL, DN 32 MM (1"), PARA CIRCUITOS TERMINAIS, INSTALADA EM FORRO - FORNECIMENTO E INSTALAÇÃO. AF_03/2023	UN	8,00
13.1.21.	CURVA 90 GRAUS PARA ELETRODUTO, PVC, ROSCÁVEL, DN 25 MM (3/4"), PARA CIRCUITOS TERMINAIS, INSTALADA EM PAREDE - FORNECIMENTO E INSTALAÇÃO. AF_03/2023	UN	20,00
13.1.22.	Quadro de distribuição de energia em chapa de aço galvanizado, de embutir, com barramento trifásico, para 24 disjuntores din 100a - fornecimento e instalação. af_07/2025	UN	1,00
13.1.23.	Quadro de distribuição de energia em chapa de aço galvanizado, de embutir, com barramento trifásico, para 40 disjuntores din 100a - fornecimento e instalação. af_07/2025	UN	3,00
13.1.24.	DISJUNTOR MONOPOLAR TIPO DIN, CORRENTE NOMINAL DE 25A - FORNECIMENTO E INSTALAÇÃO. AF_07/2025	UN	26,00
13.1.25.	DISJUNTOR TRIPOLAR TIPO DIN, CORRENTE NOMINAL DE 32A - FORNECIMENTO E INSTALAÇÃO. AF_07/2025	UN	2,00
13.1.26.	DISJUNTOR TRIPOLAR DIN 63A - FORNECIMENTO E INSTALAÇÃO. AF_07/2025	UN	2,00
13.1.27.	DISPOSITIVO DPS 20KA-175V OU 275V - FORNECIMENTO E INSTALAÇÃO. AF_07/2025	UN	20,00



MEMÓRIA DE CÁLCULO
- (SELECIONAR)

Grau de Sigilo
#PÚBLICO

APELIDO DO EMPREENDIMENTO
Reforma Mesorregional

Nº TransfereGOV
0

Nº OPERAÇÃO
0

PROPONENTE / TOMADOR
0

Item	Descrição	Unidade	Quantidade
REFORMA MESORREGIONAL			
13.1.28.	DISJUNTOR MONOPOLAR TIPO DIN, CORRENTE NOMINAL DE 10A - FORNECIMENTO E INSTALAÇÃO. AF_07/2025	UN	9,00
13.1.29.	DISJUNTOR MONOPOLAR TIPO DIN, CORRENTE NOMINAL DE 16A - FORNECIMENTO E INSTALAÇÃO. AF_07/2025	UN	17,00
13.1.30.	DISJUNTOR MONOPOLAR TIPO DIN, CORRENTE NOMINAL DE 32A - FORNECIMENTO E INSTALAÇÃO. AF_07/2025	UN	4,00
13.1.31.	DISJUNTOR MONOPOLAR TIPO DIN, CORRENTE NOMINAL DE 40A - FORNECIMENTO E INSTALAÇÃO. AF_07/2025	UN	1,00
13.1.32.	DISJUNTOR TETRAPOLAR TIPO DR, CORRENTE NOMINAL DE 40A - FORNECIMENTO E INSTALAÇÃO. AF_07/2025	UN	6,00
13.1.33.	DISPOSITIVO DR, 2 POLOS, SENSIBILIDADE DE 30 MA, CORRENTE DE 25 A, TIPO AC	UN	9,00
13.1.34.	DISJUNTOR MONOPOLAR TIPO DIN, CORRENTE NOMINAL DE 20A - FORNECIMENTO E INSTALAÇÃO. AF_07/2025	UN	1,00
13.1.35.	HASTE DE ATERRAMENTO, DIÂMETRO 3/4", COM 3 METROS - FORNECIMENTO E INSTALAÇÃO. AF_08/2023	UN	4,00
13.1.36.	CONECTOR GRAMPO METÁLICO TIPO OLHAL, PARA SPDA, PARA HASTE DE ATERRAMENTO DE 3/4" E CABOS DE 10 A 50 MM2 - FORNECIMENTO E INSTALAÇÃO. AF_08/2023	UN	4,00
13.1.37.	CORDOALHA DE COBRE NU 50 MM², ENTERRADA - FORNECIMENTO E INSTALAÇÃO. AF_08/2023	M	20,00
13.1.38.	CAIXA DE INSPEÇÃO PARA ATERRAMENTO, CIRCULAR, EM POLIETILENO, DIÂMETRO INTERNO = 0,3 M. AF_12/2020	UN	4,00
14.	TUBULAÇÃO GÁS		-
14.1.	Gás até Lab. e Cozinha		-
14.1.1.	TUBO, PEX, MULTICAMADA, COM TUBO LUVA, DN 16, INSTALADO EM IMPLANTAÇÃO DE INSTALAÇÕES DE GÁS - FORNECIMENTO E INSTALAÇÃO. AF_01/2020	M	45,00
14.1.2.	REGISTRO OU REGULADOR DE GÁS DE COZINHA - FORNECIMENTO E INSTALAÇÃO. AF_08/2021	UN	2,00
14.1.3.	ESCAVAÇÃO MANUAL DE VALA. AF_09/2024	M3	1,35
14.1.4.	REATERRO MANUAL DE VALAS, COM COMPACTADOR DE SOLOS DE PERCUSSÃO. AF_08/2023	M3	1,35
14.1.5.	DEMOLIÇÃO DE ALVENARIA DE BLOCO FURADO, DE FORMA MANUAL, SEM REAPROVEITAMENTO. AF_09/2023	M3	0,06
14.1.6.	DEMOLIÇÃO DE PISO DE CONCRETO SIMPLES, DE FORMA MANUAL, SEM REAPROVEITAMENTO. AF_09/2023	M3	0,04
14.1.7.	CHAPISCO APLICADO EM ALVENARIAS E ESTRUTURAS DE CONCRETO INTERNAS, COM COLHER DE PEDREIRO. ARGAMASSA TRAÇO 1:3 COM PREPARO EM BETONEIRA 400L. AF_10/2022	M2	0,40



MEMÓRIA DE CÁLCULO
- (SELECIONAR)

Grau de Sigilo
#PÚBLICO

APELIDO DO EMPREENDIMENTO
Reforma Mesorregional

Nº TransfereGOV
0

Nº OPERAÇÃO
0

PROPONENTE / TOMADOR
0

Item	Descrição	Unidade	Quantidade
REFORMA MESORREGIONAL			
14.1.8.	MASSA ÚNICA, EM ARGAMASSA TRAÇO 1:2:8, PREPARO MECÂNICO, APLICADA MANUALMENTE EM PAREDES INTERNAS DE AMBIENTES COM ÁREA MAIOR QUE 10M², E = 17,5MM, COM TALISCAS. AF_03/2024	M2	0,40
14.1.9.	EMASSAMENTO COM MASSA LÁTEX, APLICAÇÃO EM PAREDE, DUAS DEMÃOS, LIXAMENTO MANUAL. AF_04/2023	M2	0,40
14.1.10.	EXECUÇÃO DE PASSEIO (CALÇADA) OU PISO DE CONCRETO COM CONCRETO MOLDADO IN LOCO, FEITO EM OBRA, ACABAMENTO CONVENCIONAL, ESPESSURA 8 CM, ARMADO. AF_08/2022	M2	0,20
15.	AR CONDICIONADO		-
15.1.	Instalação de Ar no Auditório		-
15.1.1.	Ar Condicionado Split Teto Carrier Xpower Quente e Frio 60000 BTUs 220V	UN	2,00
16.	PEDESTAL DATASHOW		-
16.1.	Pedestal para fixação de Datashow		-
16.1.1.	Suporte Para Projetor Teto	UN	1,00
17.	ADEQUAÇÕES PAREDES INTERNAS DO AUDITÓRIO		-
17.1.	Adequações a serem feitas antes da pintura		-
17.1.1.	EMASSAMENTO COM MASSA LÁTEX, APLICAÇÃO EM PAREDE, DUAS DEMÃOS, LIXAMENTO MANUAL. AF_04/2023	M2	120,00
18.	PINTURA		-
18.1.	Interna		-
18.1.1.	FUNDO SELADOR ACRÍLICO, APLICAÇÃO MANUAL EM PAREDE, UMA DEMÃO. AF_04/2023	M2	675,00
18.1.2.	PINTURA LÁTEX ACRÍLICA PREMIUM, APLICAÇÃO MANUAL EM PAREDES, DUAS DEMÃOS. AF_04/2023	M2	675,00
18.1.3.	COLOCAÇÃO DE FITA PROTETORA PARA PINTURA. AF_01/2020	M	50,00
18.2.	Externa		-
18.2.1.	FUNDO SELADOR ACRÍLICO, APLICAÇÃO MANUAL EM PAREDE, UMA DEMÃO. AF_04/2023	M2	890,00
18.2.2.	PINTURA LÁTEX ACRÍLICA PREMIUM, APLICAÇÃO MANUAL EM PAREDES, DUAS DEMÃOS. AF_04/2023	M2	890,00
18.2.3.	COLOCAÇÃO DE FITA PROTETORA PARA PINTURA. AF_01/2020	M	50,00
19.	CALÇADA EXTERNA		-
19.1.	Adequações Calçada Externa		-
19.1.1.	COMPACTAÇÃO MECÂNICA DE SOLO PARA EXECUÇÃO DE RADIER, PISO DE CONCRETO OU LAJE SOBRE SOLO, COM COMPACTADOR DE SOLOS A PERCUSSÃO. AF_09/2021	M2	37,62



MEMÓRIA DE CÁLCULO
- (SELECIONAR)

Grau de Sigilo
#PÚBLICO

APELIDO DO EMPREENDIMENTO
Reforma Mesorregional

Nº TransfereGOV
0

Nº OPERAÇÃO
0

PROPONENTE / TOMADOR
0

Item	Descrição	Unidade	Quantidade
REFORMA MESORREGIONAL			
19.1.2.	LASTRO COM MATERIAL GRANULAR (PEDRA BRITADA N.1 E PEDRA BRITADA N.2), APLICADO EM PISOS OU LAJES SOBRE SOLO, ESPESSURA DE *10 CM*. AF_01/2024	M3	1,88
19.1.3.	EXECUÇÃO DE PASSEIO (CALÇADA) OU PISO DE CONCRETO COM CONCRETO MOLDADO IN LOCO, FEITO EM OBRA, ACABAMENTO CONVENCIONAL, NÃO ARMADO. AF_08/2022	M3	2,63
19.1.4.	FABRICAÇÃO, MONTAGEM E DESMONTAGEM DE FÔRMA PARA ESCADA HIDRÁULICA, EM CHAPA DE MADEIRA COMPENSADA RESINADA, E = 17 MM, 3 UTILIZAÇÕES. AF_08/2022	M2	3,00
20.	SERVIÇOS COMPLEMENTARES		-
20.1.	Limpeza Final		-
20.1.1.	LIMPEZA DE JANELA DE VIDRO COM CAIXILHO EM AÇO/ALUMÍNIO/PVC. AF_04/2019	M2	50,00
20.1.2.	LIMPEZA DE PISO CERÂMICO OU PORCELANATO UTILIZANDO DETERGENTE NEUTRO E ESCOVAÇÃO MANUAL. AF_04/2019	M2	350,00
20.1.3.	LIMPEZA DE PORTA EM AÇO/ALUMÍNIO. AF_04/2019	M2	20,00
20.1.4.	LIMPEZA DE REVESTIMENTO CERÂMICO EM PAREDE UTILIZANDO DETERGENTE NEUTRO E ESCOVAÇÃO MANUAL. AF_04/2019	M2	40,00
20.1.5.	LIMPEZA DE LAVATÓRIO DE LOUÇA COM BANCADA DE PEDRA, INCLUSIVE METAIS CORRESPONDENTES. AF_04/2019	UN	2,00
20.1.6.	LIMPEZA DE BACIA SANITÁRIA, BIDÊ OU MICTÓRIO EM LOUÇA, INCLUSIVE METAIS CORRESPONDENTES. AF_04/2019	UN	4,00
20.1.7.	Descarte de resíduos da construção civil em área licenciada	t	15,00

Local 0

quarta-feira, 6 de maio de 2026

Data

Responsável Técnico

Nome: Nathália Fedechen Zandavalli

CREA/CAU: 209.144/D

ART/RRT:

Nº OPERAÇÃO	Nº TRANSFEREGOV	PROPONENTE / TOMADOR
0	0	0

APELIDO DO EMPREENDIMENTO / DESCRIÇÃO DO LOTE

Reforma Mesorregional / REFORMA MESORREGIONAL

Conforme legislação tributária municipal, definir estimativa de percentual da base de cálculo para o ISS:	100,00%
Sobre a base de cálculo, definir a respectiva alíquota do ISS (entre 2% e 5%):	5,00%

BDI 1

TIPO DE OBRA

Construção e Reforma de Edifícios

Itens	Siglas	% Adotado
Administração Central	AC	3,00%
Seguro e Garantia	SG	0,80%
Risco	R	0,97%
Despesas Financeiras	DF	0,59%
Lucro	L	6,16%
Tributos (impostos COFINS 3%, e PIS 0,65%)	CP	3,65%
Tributos (ISS, variável de acordo com o município)	ISS	5,00%
Tributos (Contribuição Previdenciária sobre a Receita Bruta - Lei 12.546 de 14/12/2011 - Desoneração)	CPRB	0,00%
BDI SEM desoneração (Fórmula Acórdão TCU)	BDI PAD	22,47%

Os valores de BDI foram calculados com o emprego da fórmula:

$$BDI = \frac{(1+AC + S + R + G)*(1 + DF)*(1+L)}{(1-CP-ISS-CRPB)} - 1$$

Declaro para os devidos fins que, conforme legislação tributária municipal, a base de cálculo deste tipo de obra corresponde à 100%, com a respectiva alíquota de 5%.

Declaro para os devidos fins que o regime de Contribuição Previdenciária sobre a Receita Bruta adotado para elaboração do orçamento foi SEM Desoneração, e que esta é a alternativa mais adequada para a Administração Pública.

Observações:

0
Local

quarta-feira, 6 de maio de 2026
Data

Responsável Técnico

Nome: Nathália Fedechen Zandavalli

CREA/CAU: 209.144/D

ART/RRT: 0

Nº OPERAÇÃO	Nº TRANSFEREGOV	PROPONENTE / TOMADOR
0	0	0

APELIDO DO EMPREENDIMENTO / DESCRIÇÃO DO LOTE

Reforma Mesorregional / REFORMA MESORREGIONAL

Conforme legislação tributária municipal, definir estimativa de percentual da base de cálculo para o ISS:	100,00%
Sobre a base de cálculo, definir a respectiva alíquota do ISS (entre 2% e 5%):	5,00%

BDI 2

TIPO DE OBRA

(SELECIONAR)

Itens	Siglas	% Adotado
Administração Central	AC	
Seguro e Garantia	SG	
Risco	R	
Despesas Financeiras	DF	
Lucro	L	
Tributos (impostos COFINS 3%, e PIS 0,65%)	CP	
Tributos (ISS, variável de acordo com o município)	ISS	0,00%
Tributos (Contribuição Previdenciária sobre a Receita Bruta - Lei 12.546 de 14/12/2011 - Desoneração)	CPRB	0,00%
BDI SEM desoneração (Fórmula Acórdão TCU)	BDI PAD	0,00%

Os valores de BDI foram calculados com o emprego da fórmula:

$$BDI = \frac{(1+AC + S + R + G)*(1 + DF)*(1+L)}{(1-CP-ISS-CRPB)} - 1$$

Declaro para os devidos fins que, conforme legislação tributária municipal, a base de cálculo deste tipo de obra corresponde à 100%, com a respectiva alíquota de 5%.

Declaro para os devidos fins que o regime de Contribuição Previdenciária sobre a Receita Bruta adotado para elaboração do orçamento foi SEM Desoneração, e que esta é a alternativa mais adequada para a Administração Pública.

Observações:

0

Local

quarta-feira, 6 de maio de 2026

Data

Responsável Técnico

Nome: Nathália Fedechen Zandavalli

CREA/CAU: 209.144/D

ART/RRT: 0

Nº OPERAÇÃO	Nº TRANSFEREGOV	PROPONENTE / TOMADOR
0	0	0

APELIDO DO EMPREENDIMENTO / DESCRIÇÃO DO LOTE

Reforma Mesorregional / REFORMA MESORREGIONAL

Conforme legislação tributária municipal, definir estimativa de percentual da base de cálculo para o ISS:	100,00%
Sobre a base de cálculo, definir a respectiva alíquota do ISS (entre 2% e 5%):	5,00%

BDI 3

TIPO DE OBRA

(SELECIONAR)

Itens	Siglas	% Adotado
Administração Central	AC	
Seguro e Garantia	SG	
Risco	R	
Despesas Financeiras	DF	
Lucro	L	
Tributos (impostos COFINS 3%, e PIS 0,65%)	CP	
Tributos (ISS, variável de acordo com o município)	ISS	0,00%
Tributos (Contribuição Previdenciária sobre a Receita Bruta - Lei 12.546 de 14/12/2011 - Desoneração)	CPRB	0,00%
BDI SEM desoneração (Fórmula Acórdão TCU)	BDI PAD	0,00%

Os valores de BDI foram calculados com o emprego da fórmula:

$$BDI = \frac{(1+AC + S + R + G)*(1 + DF)*(1+L)}{(1-CP-ISS-CRPB)} - 1$$

Declaro para os devidos fins que, conforme legislação tributária municipal, a base de cálculo deste tipo de obra corresponde à 100%, com a respectiva alíquota de 5%.

Declaro para os devidos fins que o regime de Contribuição Previdenciária sobre a Receita Bruta adotado para elaboração do orçamento foi SEM Desoneração, e que esta é a alternativa mais adequada para a Administração Pública.

Observações:

0

Local

quarta-feira, 6 de maio de 2026

Data

Responsável Técnico

Nome: Nathália Fedechen Zandavalli

CREA/CAU: 209.144/D

ART/RRT: 0



CFF - CRONOGRAMA FÍSICO-FINANCEIRO
(SELECIONAR)

Grau de Sigilo
#PÚBLICO

Nº OPERAÇÃO	Nº TGOV	PROPONENTE TOMADOR	APELIDO EMPREENDIMENTO	DESCRIÇÃO DO LOTE
0	0	-	Reforma Mesorregional	REFORMA MESORREGIONAL

Item	Descrição	Valor (R\$)	Parcelas:	1	2	3	4	5	6	7	8	9	10	11	12
				05/26	06/26	07/26	08/26	09/26	10/26	11/26	12/26	01/27	02/27	03/27	04/27
1.	SERVIÇOS PRELIMINARES	6.266,54	% Período:	100,00%											
1.1.	Placa de Obra	313,49	% Período:	100,00%											
1.2.	Remoções e Demolições	5.953,05	% Período:	100,00%											
2.	PARTE EXTERNA DA EDIFICAÇÃO	68,44	% Período:	100,00%											
2.1.	Limpeza	68,44	% Período:	100,00%											
3.	IMPERMEABILIZAÇÃO	693,72	% Período:			100,00%									
3.1.	Paredes Externas Auditório	693,72	% Período:			100,00%									
4.	ADEQUAÇÕES E REPAROS PONTUAIS	4.986,60	% Período:	100,00%											
4.1.	Reparos Necessários	4.986,60	% Período:	100,00%											
5.	ESQUADRIAS	68.706,84	% Período:	19,99%	50,00%	30,01%									
5.1.	Portas	41.234,65	% Período:		50,00%	50,00%									
5.2.	Janelas	16.660,78	% Período:	50,00%	50,00%										
5.3.	Fechamento de janelas e abertura de nov:	10.811,41	% Período:	50,00%	50,00%										
6.	TELHADO	74.469,20	% Período:	39,05%	49,57%	11,38%									
6.1.	Troca de Telhado	43.671,60	% Período:	50,00%	50,00%										
6.2.	Troca de Calhas	16.952,99	% Período:		50,00%	50,00%									
6.3.	Reparo na Estrutura Existente	13.206,60	% Período:	50,00%	50,00%										
6.4.	Troca de Caixa d' Água	638,01	% Período:	100,00%											
7.	BANHEIRO FEMININO	5.038,92	% Período:		46,33%	53,67%									
7.1.	Adequações Gerais	2.334,77	% Período:		100,00%										
7.2.	Adequações para Chuveiro e Torneira	2.704,15	% Período:			100,00%									
8.	BANHEIRO MASCULINO	2.056,16	% Período:		50,00%	50,00%									
8.1.	Adequações Necessárias	2.056,16	% Período:		50,00%	50,00%									
9.	BANHEIRO ACESSÍVEL	4.969,67	% Período:			100,00%									



CFF - CRONOGRAMA FÍSICO-FINANCEIRO
(SELECIONAR)

Grau de Sigilo
#PÚBLICO

Nº OPERAÇÃO	Nº TGOV	PROPOSITOR TOMADOR	APELIDO EMPREENDIMENTO	DESCRIÇÃO DO LOTE
0	0	-	Reforma Mesorregional	REFORMA MESORREGIONAL

Item	Descrição	Valor (R\$)	Parcelas:	1	2	3	4	5	6	7	8	9	10	11	12
				05/26	06/26	07/26	08/26	09/26	10/26	11/26	12/26	01/27	02/27	03/27	04/27
9.1.	Adequações Necessárias	4.969,67	% Período:			100,00%									
10.	BANHEIRO PROFESSORES	2.159,67	% Período:		50,00%	50,00%									
10.1.	Adequações Necessárias	2.159,67	% Período:		50,00%	50,00%									
11.	NOVAS BANCADAS EM LABORATÓRIO	7.528,91	% Período:	100,00%											
11.1.	Bancadas em Concreto com Acabamento	5.764,63	% Período:	100,00%											
11.2.	Sóculo embaixo dos armários e troca de p	1.764,28	% Período:	100,00%											
12.	ACESSIBILIDADE	2.290,68	% Período:		50,00%	50,00%									
12.1.	Piso Podotátil	2.290,68	% Período:		50,00%	50,00%									
13.	INSTALAÇÕES - ELÉTRICA E LÓGICA	63.390,75	% Período:		25,00%	50,00%	25,00%								
13.1.	Adequações Elétricas	63.390,75	% Período:		25,00%	50,00%	25,00%								
14.	TUBULAÇÃO GÁS	1.595,53	% Período:	100,00%											
14.1.	Gás até Lab. e Cozinha	1.595,53	% Período:	100,00%											
15.	AR CONDICIONADO	28.577,14	% Período:				100,00%								
15.1.	Instalação de Ar no Auditório	28.577,14	% Período:				100,00%								
16.	PEDESTAL DATASHOW	146,96	% Período:	50,00%	50,00%										
16.1.	Pedestal para fixação de Datashow	146,96	% Período:	50,00%	50,00%										
17.	ADEQUAÇÕES PAREDES INTERNAS DE	3.735,60	% Período:	50,00%	50,00%										
17.1.	Adequações a serem feitas antes da pintura	3.735,60	% Período:	50,00%	50,00%										
18.	PINTURA	38.512,90	% Período:				100,00%								
18.1.	Interna	16.627,00	% Período:				100,00%								
18.2.	Externa	21.885,90	% Período:				100,00%								
19.	CALÇADA EXTERNA	3.633,44	% Período:	50,00%	50,00%										
19.1.	Adequações Calçada Externa	3.633,44	% Período:	50,00%	50,00%										



CFF - CRONOGRAMA FÍSICO-FINANCEIRO
(SELECIONAR)

Grau de Sigilo
#PUBLICO

Nº OPERAÇÃO	Nº TGOV	PROPONENTE TOMADOR	APELIDO EMPREENDIMENTO	DESCRIÇÃO DO LOTE
0	0	-	Reforma Mesorregional	REFORMA MESORREGIONAL

Item	Descrição	Valor (R\$)	Parcelas:	1	2	3	4	5	6	7	8	9	10	11	12
				05/26	06/26	07/26	08/26	09/26	10/26	11/26	12/26	01/27	02/27	03/27	04/27
20.	SERVIÇOS COMPLEMENTARES	4.260,74	% Período:				100,00%								
20.1.	Limpeza Final	4.260,74	% Período:				100,00%								
21.		-	% Período:				100,00%								
Total: R\$ 323.088,41				%:	20,74%	29,86%	22,41%	26,99%							
	Período:	Repass:		-	-	-	-								
		Contrapartida:		67.017,23	96.462,72	72.409,99	87.198,47								
		Outros:		-	-	-	-								
		Investimento:		67.017,23	96.462,72	72.409,99	87.198,47								
		%:		20,74%	50,60%	73,01%	100,00%								
	Acumulado:	Repass:		-	-	-	-								
		Contrapartida:		67.017,23	163.479,95	235.889,94	323.088,41								
		Outros:		-	-	-	-								
		Investimento:		67.017,23	163.479,95	235.889,94	323.088,41								
		Administração Local:													

Macrosserviço da Administração Local:

Macro o Macrosserviço de Administração Local

Local

quarta-feira, 6 de maio de 2026

Data

Responsável Técnico

Nome: Nathália Fedechen Zandavalli

CREA/CAU: 209.144/D

ART/RRT:

Documento assinado digitalmente

gov.br NATHALIA FEDECHEN ZANDAVALLI

Data: 06/05/2026 10:42:42-0300

Verifique em <https://validar.iti.gov.br>

FONTE	CÓDIGO	DESCRIÇÃO	UNIDADE	COEFIC.	CUSTO UNIT DESONERADO	CUSTO UNIT NÃO DESONER.
Composição	1	PISO PODOTÁTIL DE ALERTA/DIRECIONAL, LADRILHO HIDRÁULICO	M2		132,63	136,41
SINAPI	88316	SERVENTE COM ENCARGOS COMPLEMENTARES	H	1	27,87	30,08
SINAPI	88309	PEDREIRO COM ENCARGOS COMPLEMENTARES	H	0,5	35,72	38,86
SINAPI-I	36178	PISO TÁTIL / PODOTÁTIL, LADRILHO HIDRÁULICO/CONCRETO, *40 X 40* CM, E= 2,5* CM, PADRAO TÁTIL ALERTA OU DIRECIONAL, COR NATURAL	UN	6,25	11,36	11,36
SINAPI-I	34355	ARGAMASSA PISO SOBRE PISO	KG	7,5	2,12	2,12
Composição	3A	CASCALHAMENTO EM ESTRADAS VICINAIS, INCLUSIVE ESCAVAÇÃO, CARGA E COMPACTAÇÃO, EXCLUSIVE TRANSPORTE E AQUISIÇÃO DE MATERIAL	M2		10,08	10,32
SINAPI	5684	ROLO COMPACTADOR VIBRATÓRIO DE UM CILINDRO AÇO LISO, POTÊNCIA 80 HP, PESO OPERACIONAL MÁXIMO 8,1 T, IMPACTO DINÂMICO 16,15 / 9,5 T, LARGURA DE TRABALHO 1,68 M - CHP DIURNO. AF_06/2014	CHP	0,010236	166,32	168,83
SINAPI	5932	MOTONIVELADORA POTÊNCIA BÁSICA LÍQUIDA (PRIMEIRA MARCHA) 125 HP, PESO BRUTO 13032 KG, LARGURA DA LÂMINA DE 3,7 M - CHP DIURNO. AF_06/2014	CHP	0,004095	289,17	293,06
SINAPI	5934	MOTONIVELADORA POTÊNCIA BÁSICA LÍQUIDA (PRIMEIRA MARCHA) 125 HP, PESO BRUTO 13032 KG, LARGURA DA LÂMINA DE 3,7 M - CHI DIURNO. AF_06/2014	CHI	0,006142	116,61	120,50
SINAPI	6259	CAMINHÃO PIPA 6.000 L, PESO BRUTO TOTAL 13.000 KG, DISTÂNCIA ENTRE EIXOS 4,80 M, POTÊNCIA 189 CV INCLUSIVE TANQUE DE AÇO PARA TRANSPORTE DE ÁGUA, CAPACIDADE 6 M3 - CHP DIURNO. AF_06/2014	CHP	0,00389	260,67	263,85
SINAPI	6260	CAMINHÃO PIPA 6.000 L, PESO BRUTO TOTAL 13.000 KG, DISTÂNCIA ENTRE EIXOS 4,80 M, POTÊNCIA 189 CV INCLUSIVE TANQUE DE AÇO PARA TRANSPORTE DE ÁGUA, CAPACIDADE 6 M3 - CHI DIURNO. AF_06/2014	CHI	0,006347	67,43	70,61
SINAPI	89032	TRATOR DE ESTEIRAS, POTÊNCIA 100 HP, PESO OPERACIONAL 9,4 T, COM LÂMINA 2,19 M3 - CHP DIURNO. AF_06/2014	CHP	0,02112	198,02	201,07
SINAPI	88316	SERVENTE COM ENCARGOS COMPLEMENTARES	H	0,030709	27,87	30,08
Composição	10A	RAMPA DE CONCRETO PARA REBAIXAMENTO CONFORME ITEM 6.12.7.3.4 NBR 9050:2015, ESPESSURA 7 CM SOBRE LASTRO DE BRITA 5CM, PARA CALÇADA DE 1,50M DE LARGURA, TRECHO EM NÍVEL 1,50 X 1,50M, RAMPAS 1,80 X 1,50M, PARA MEIO-FIO DE 15CM. PISO TÁTIL ALERTA (4,50M), EMBUTIDO NO PISO DE CONCRETO	UN		542,49	559,56
SINAPI-I	4722	PEDRA BRITADA N. 3 (38 A 50 MM) POSTO PEDREIRA/FORNECEDOR, SEM FRETE	M3	0,402	60,65	60,65
SINAPI	88316	SERVENTE COM ENCARGOS COMPLEMENTARES	H	0,765	27,87	30,08
SINAPI-I	38135	PISO TÁTIL / PODOTÁTIL, LADRILHO HIDRÁULICO / CONCRETO, *25 X 25* CM, E= *2,5* CM, PADRAO TÁTIL ALERTA OU DIRECIONAL, COR AMARELA	M2	0,9	67,94	67,94
SINAPI	94990	EXECUÇÃO DE PASSEIO (CALÇADA) OU PISO DE CONCRETO COM CONCRETO MOLDADO IN LOCO, FEITO EM OBRA, ACABAMENTO CONVENCIONAL, NÃO ARMADO. AF_08/2022	M3	0,5355	813,52	842,25
Composição	11A	RAMPA DE CONCRETO PARA REBAIXAMENTO CONFORME ITEM 6.12.7.3 NBR 9050:2015 ESPESSURA 7 CM SOBRE LASTRO DE BRITA 5 CM, ACESSO RUA 1,50 X 1,80 M, ABAS LATERAIS LARGURA 1,80M, PARA MEIO-FIO DE 15 CM. PISO TÁTIL ALERTA TRANSVERSAL À RAMPA (1,50M) E TÁTIL DIRECIONAL COMPRIMENTO (1,10M), EMBUTIDO NO PISO DE CONCRETO	UN		388,54	401,09
SINAPI-I	4722	PEDRA BRITADA N. 3 (38 A 50 MM) POSTO PEDREIRA/FORNECEDOR, SEM FRETE	M3	0,402	60,65	60,65
SINAPI	88316	SERVENTE COM ENCARGOS COMPLEMENTARES	H	0,765	27,87	30,08
SINAPI-I	38135	PISO TÁTIL / PODOTÁTIL, LADRILHO HIDRÁULICO / CONCRETO, *25 X 25* CM, E= *2,5* CM, PADRAO TÁTIL ALERTA OU DIRECIONAL, COR AMARELA	M2	0,52	67,94	67,94
SINAPI	94990	EXECUÇÃO DE PASSEIO (CALÇADA) OU PISO DE CONCRETO COM CONCRETO MOLDADO IN LOCO, FEITO EM OBRA, ACABAMENTO CONVENCIONAL, NÃO ARMADO. AF_08/2022	M3	0,378	813,52	842,25
Composição	12B	PLACA DE OBRA PARA CONSTRUÇÃO CIVIL EM CHAPA GALVANIZADA N. 22 ADESIVADA, COM POSTES PARA FIXAÇÃO, FORNECIMENTO E INSTALAÇÃO - DIMENSÃO 3,60 X 1,80 M	UN		3.043,59	3.071,71
SINAPI	103689	FORNECIMENTO E INSTALAÇÃO DE PLACA DE OBRA COM CHAPA GALVANIZADA E ESTRUTURA DE MADEIRA. AF_03/2022_PS	M2	6,48	469,69	474,03
Composição	01	PORTA DE CORRER EM VIDRO TEMPERADO, 2 FOLHAS DE 150 X 210 CM, ESPESSURA 10 MM, INCLUSIVE ACESSÓRIOS. AF_01/2021 - UN	UN		1.885,49	1.905,30
SINAPI	88325	VIDRACEIRO COM ENCARGOS COMPLEMENTARES	H	3,727	35,94	39,11
SINAPI	88316	SERVENTE COM ENCARGOS COMPLEMENTARES	H	3,621	27,87	30,08
SINAPI-I	36888	GUARNICAO / MOLDURA / ARREMATE DE ACABAMENTO PARA ESQUADRIA, EM ALUMINIO PERFIL 25, ACABAMENTO ANODIZADO BRANCO OU BRILHANTE, PARA 1 FACE	M	2,202	50,63	50,63
SINAPI-I	39961	SILICONE ACETICO USO GERAL INCOLOR 280 G	UN	0,322	21,04	21,04
SINAPI-I	34713	PORTA VIDRO TEMPERADO INCOLOR, 2 FOLHAS DE CORRER, E = 10 MM (SEM FERRAGENS E SEM COLOCACAO)	M2	3,36	455,03	455,03
SINAPI-I	11950	BUCHA DE NYLON SEM ABA S6, COM PARAFUSO DE 4,20 X 40 MM EM ACO ZINCADO COM ROSCA SOBERBA, CABECA CHATA E FENDA PHILLIPS	UN	19,2	0,18	0,18
Composição	560 / SINAPI	BARRA DE ACO CHATO, RETANGULAR, 50,8 MM X 7,94 MM (L X E), 3,162 KG/M - FORNECIMENTO E INSTALAÇÃO	M		53,48	54,14
SINAPI	88316	SERVENTE COM ENCARGOS COMPLEMENTARES	H	0,2988	27,87	30,08
SINAPI-I	560	BARRA DE ACO CHATO, RETANGULAR, 50,8 MM X 7,94 MM (L X E), 3,162 KG/M	M	1	32,13	32,13
SINAPI-I	11964	PARAFUSO DE ACO ZINCADO, TIPO CHUMBADOR PARABOLT, DIAMETRO 3/8", COMPRIMENTO 75 MM	UN	6	2,17	2,17
Composição	02	BARRA DE APOIO RETA, EM AÇO INOX POLIDO, COMPRIMENTO 40 CM, FIXADA NA PAREDE - FORNECIMENTO E INSTALAÇÃO	UN		237,04	240,67
SINAPI-I	4351	PARAFUSO NIQUELADO 3 1/2" COM ACABAMENTO CROMADO PARA FIXAR PEÇA SANITARIA, INCLUI PORCA CEGA, ARRUELA E BUCHA DE NYLON TAMANHO S-8	UN	6	15,17	15,17
Cotação	02062/ORSE	Barra de apoio, reta, fixa, em aço inox, l=40cm, d=1 1/4" - Jackwal ou similar	UN	1	104,50	104,50
SINAPI	88267	ENCANADOR OU BOMBEIRO HIDRÁULICO COM ENCARGOS COMPLEMENTARES	H	0,9485	34,99	38,12
SINAPI	88316	SERVENTE COM ENCARGOS COMPLEMENTARES	H	0,2988	27,87	30,08
Composição	03	PAPELEIRA PLASTICA TIPO DISPENSE PARA PAPEL HIGIÊNICO ROLO, INCLUSO FIXAÇÃO	UN		55,38	56,59
SINAPI-I	37400	PAPELEIRA PLASTICA TIPO DISPENSER PARA PAPEL HIGIENICO ROLAO	UN	1	41,54	41,54
SINAPI	88267	ENCANADOR OU BOMBEIRO HIDRÁULICO COM ENCARGOS COMPLEMENTARES	H	0,3162	34,99	38,12

FONTE	CÓDIGO	DESCRIÇÃO	UNIDADE	COEFIC.	DESONERADO	NÃO DESONER.
SINAPI	88316	SERVENTE COM ENCARGOS COMPLEMENTARES	H	0,0996	27,87	30,08

Composição	04	TOALHEIRO PLASTICO TIPO DISPENSER PARA PAPEL TOALHA INTERFOLHADO , INLCUSO FIXAÇÃO	UN		55,38	56,59
SINAPI-I	37401	TOALHEIRO PLASTICO TIPO DISPENSER PARA PAPEL TOALHA INTERFOLHADO	UN	1	41,54	41,54
SINAPI	88267	ENCANADOR OU BOMBEIRO HIDRÁULICO COM ENCARGOS COMPLEMENTARES	H	0,3162	34,99	38,12
SINAPI	88316	SERVENTE COM ENCARGOS COMPLEMENTARES	H	0,0996	27,87	30,08

Composição	05	BANCADA GRANITO CINZA, 150 X 50 CM, INCLUSO 2 CUBAS DE EMBUTIR OVAL LOUÇA BRANCA 35 X 50 CM, VÁLVULA METAL CROMADO, ENGATE FLEXÍVEL PLÁSTICO BRANCO 40 CM, SIFÃO	UN		1.373,37	1.398,97
SINAPI	86885	ENGATE FLEXÍVEL EM PLÁSTICO BRANCO, 1/2" X 40CM - FORNECIMENTO E INSTALAÇÃO. AF_01/2020	UN	2	13,41	13,99
Composição	06	BANCADA DE GRANITO CINZA POLIDO, DE 1,50 X 0,50 M, PARA LAVATÓRIO - FORNECIMENTO E INSTALAÇÃO	UN	1	764,87	780,15
SINAPI	86937	CUBA DE EMBUTIR OVAL EM LOUÇA BRANCA, 35 X 50CM OU EQUIVALENTE, INCLUSO VÁLVULA EM METAL CROMADO E SIFÃO FLEXÍVEL EM PVC - FORNECIMENTO E INSTALAÇÃO. AF_01/2020	UN	2	290,84	295,42

Composição	06	BANCADA DE GRANITO CINZA POLIDO, DE 1,50 X 0,50 M, PARA LAVATÓRIO - FORNECIMENTO E INSTALAÇÃO	UN		764,87	780,15
SINAPI-I	4823	MASSA PLASTICA PARA MARMORE/GRANITO	KG	0,74432891	31,54	31,54
SINAPI-I	7568	BUCHA DE NYLON SEM ABA S10, COM PARAFUSO DE 6,10 X 65 MM EM ACO ZINCADO COM ROSCA SOBERBA, CABECA CHATA E FENDA PHILLIPS	UN	6	0,55	0,55
SINAPI-I	11795	GRANITO PARA BANCADA, POLIDO, TIPO ANDORINHA/ QUARTZ/ CASTELO/ CORUMBA OU OUTROS EQUIVALENTES DA REGIAO, E= *2,5* CM	M2	0,73	709,43	709,43
SINAPI-I	37329	REJUNTE EPOXI, QUALQUER COR	KG	0,02981963	91,51	91,51
SINAPI	88274	MARMORISTA/GRANITEIRO COM ENCARGOS COMPLEMENTARES	H	2	39,13	42,66
SINAPI	88316	SERVENTE COM ENCARGOS COMPLEMENTARES	H	3,71951459	27,87	30,08
Cotação	37590/SINAPI	Suporte mao-francesa em aco, abas iguais 30 cm, capacidade minima 60 kg, branco	UN	1,89974271	18,72	18,72

Composição	07243/SINAPI	TELHAMENTO DO OITÃO COM TELHA METÁLICA - FORNECIMENTO E INSTALAÇÃO	M2		29,36	29,53
Cotação	07243/sinapi	Telha trapezoidal em aco zincado, sem pintura, altura de aproximadamente 40 mm, espessura de 0,50 mm e largura util de 980 mm	M2	0,5853	46,82	46,82
SINAPI	88323	TELHADISTA COM ENCARGOS COMPLEMENTARES	H	0,056	34,94	38,01

Composição	07	SUPORTE PARA TOLDO - FORNECIMENTO E INSTALAÇÃO	M		13,44	13,57
SINAPI-I	11552	PERFIL EM ALUMINIO, FORMATO U, ABAS IGUAIS, LARGURA DE 12,70 MM (1/2 POL), ESPESSURA 1,58 MM (1/16 POL) E PESO LINEAR DE APROXIMADAMENTE 0,149 KG/M	M	1	7,00	7,00
SINAPI-I	4336	PARAFUSO ZINCADO, SEXTAVADO, COM ROSCA INTEIRA, DIAMETRO 5/8", COMPRIMENTO 3", COM PORCA E ARRUELA DE PRESSAO MEDIA	UN	1	4,77	4,77
SINAPI	88316	SERVENTE COM ENCARGOS COMPLEMENTARES	H	0,06	27,87	30,08

Composição	08	REQUADRO EM ARGAMASSA TRAÇO 1:2:8, PREPARO MANUAL, 15 CM	M		29,53	31,11
SINAPI	87369	ARGAMASSA TRAÇO 1:2:8 (EM VOLUME DE CIMENTO, CAL E AREIA MÉDIA ÚMIDA) PARA EMBOÇO/MASSA ÚNICA/ASSENTAMENTO DE ALVENARIA DE VEDAÇÃO, PREPARO MANUAL. AF_08/2019	M3	0,01	726,96	751,49
SINAPI-I	4408	RIPA NAO APARELHADA, *1,5 X 5* CM, EM MACARANDUBA/MASSARANDUBA, ANGELIM OU EQUIVALENTE DA REGIAO - BRUTA	M	2	3,18	3,18
SINAPI	88309	PEDREIRO COM ENCARGOS COMPLEMENTARES	H	0,25	35,72	38,86
SINAPI	88316	SERVENTE COM ENCARGOS COMPLEMENTARES	H	0,25	27,87	30,08

Composição	09	KIT DE PORTA DE MADEIRA PARA PINTURA, SEMI-OCA (LEVE OU MÉDIA), PADRÃO MÉDIO, 100X210CM, ESPESSURA DE 3,5CM, ITENS INCLUSOS: DOBRADIÇAS, MONTAGEM E INSTALAÇÃO DO BATENTE, FECHADURA COM EXECUÇÃO DO FURO - FORNECIMENTO E INSTALAÇÃO. AF_12/2019	UN		1.448,22	1.482,14
SINAPI	100659	ALIZAR DE 5X1,5CM PARA PORTA FIXADO COM PREGOS, PADRÃO MÉDIO - FORNECIMENTO E INSTALAÇÃO. AF_12/2019	M	10,2	15,16	15,44
SINAPI	90830	FECHADURA DE EMBUTIR COM CILINDRO, EXTERNA, COMPLETA, ACABAMENTO PADRÃO MÉDIO, INCLUSO EXECUÇÃO DE FURO - FORNECIMENTO E INSTALAÇÃO. AF_12/2019	UN	1	186,09	190,15
SINAPI	90823	PORTA DE MADEIRA PARA PINTURA, SEMI-OCA (LEVE OU MÉDIA), 90X210CM, ESPESSURA DE 3,5CM, INCLUSO DOBRADIÇAS - FORNECIMENTO E INSTALAÇÃO. AF_12/2019	UN	1,11	523,93	530,71
SINAPI	90806	BATENTE PARA PORTA DE MADEIRA, FIXAÇÃO COM ARGAMASSA, PADRÃO MÉDIO - FORNECIMENTO E INSTALAÇÃO. AF_12/2019	UN	1	525,94	545,41

Composição	10	PORTA DE ABRIR DE VIDRO TEMPERADO, 125X210CM, INCLUSIVE ACESSÓRIOS. AF_01/2021	UN		1.539,74	1.549,96
SINAPI	88325	VIDRACEIRO COM ENCARGOS COMPLEMENTARES	H	1,92	35,94	39,11
SINAPI	88316	SERVENTE COM ENCARGOS COMPLEMENTARES	H	1,867	27,87	30,08
SINAPI-I	5031	VIDRO TEMPERADO INCOLOR PARA PORTA DE ABRIR, E = 10 MM (SEM FERRAGENS E SEM COLOCACAO)	M2	2,62	480,00	480,00
SINAPI-I	3104	CONJ. DE FERRAGENS PARA PORTA DE VIDRO TEMPERADO, EM ZAMAC CROMADO, CONTEMPLANDO DOBRADICA INF., DOBRADICA SUP., PIVO PARA DOBRADICA INF., PIVO PARA DOBRADICA SUP., FECHADURA CENTRAL EM ZAMC. CROMADO, CONTRA FECHADURA DE PRESSAO	CJ	1	161,11	161,11

Composição	11	JANELA EM VIDRO TEMPERADO 8MM - 185X150CM - 2 FOLHAS FIXAS + 2 FOLHAS DE CORRER - INCLUSO TRINCO E CONTRA TRINCO E FECHADURA BATE E FECHA	UN		1.424,03	1.424,03
Cotação	13398/ORSE	Fornecimento e instalação de janela em vidro temperado incolor 8mm, inclusive perfis e ferragens	M2	2,775	450,00	450,00
Cotação	04663/ORSE	Conjunto de trinco e contra trinco, sem miolo, ref.AL 335, p/ esquadria de vidro temperado (ou similar)	UN	1	134,26	134,26
Cotação	cot.01	FECHADURA BATE E FECHA, PRETO, PARA JANELA DE VIDRO	UN	1	41,02	41,02
					0,00	0,00

Composição	12	JANELA EM VIDRO TEMPERADO 8MM 60X170CM - 1 FOLHA BASCULANTE SUPERIOR + 1 FOLHA FIXA - INCLUSO TRINCO, FECHADURA E CONTRA TRINCO E KIT COM CORRENTE PARA BASCULANTE	UN		737,24	737,24
Cotação	13398/ORSE	Fornecimento e instalação de janela em vidro temperado incolor 8mm, inclusive perfis e ferragens	M2	1,02	450,00	450,00

FONTE	CÓDIGO	DESCRIÇÃO	UNIDADE	COEFIC.	DESONERADO	NÃO DESONER.
Cotação	04663/ORSE	Conjunto de trinco e contra trinco, sem miolo, ref.AL 335, p/ esquadria de vidro temperado (ou similar)	UN	1	134,26	134,26
Cotação	cot.01	FECHADURA BATE E FECHA, PRETO, PARA JANELA DE VIDRO	UN	1	41,02	41,02
Cotação	COT.02	KIT PARA INSTALAÇÃO DE JANELA BASCULANTE, COM CORRENTE	UN	1	102,96	102,96

Composição	13	BANCADA DE GRANITO CINZA POLIDO, DE 1,50 X 0,50 M, PARA LAVATÓRIO - FORNECIMENTO E INSTALAÇÃO	UN		780,15	800,59
SINAPI	86885	ENGATE FLEXÍVEL EM PLÁSTICO BRANCO, 1/2" X 40CM - FORNECIMENTO E INSTALAÇÃO. AF_01/2020	UN	1	13,41	13,99
COMPOSIÇÃO	14	BANCADA DE GRANITO CINZA POLIDO, DE 0,65 X 0,50 M, PARA LAVATÓRIO - FORNECIMENTO E INSTALAÇÃO	UN	1	475,90	491,18
SINAPI	86937	CUBA DE EMBUTIR OVAL EM LOUÇA BRANCA, 35 X 50CM OU EQUIVALENTE, INCLUSO VÁLVULA EM METAL CROMADO E SIFÃO FLEXÍVEL EM PVC - FORNECIMENTO E INSTALAÇÃO. AF_01/2020	UN	1	290,84	295,42

Composição	14	BANCADA DE GRANITO CINZA POLIDO, DE 0,65 X 0,50 M, PARA LAVATÓRIO - FORNECIMENTO E INSTALAÇÃO	UN		475,90	491,18
SINAPI-I	4823	MASSA PLÁSTICA PARA MARMORE/GRANITO	KG	0,74432891	31,54	31,54
SINAPI-I	7568	BUCHA DE NYLON SEM ABA S10, COM PARAFUSO DE 6,10 X 65 MM EM ACO ZINCADO COM ROSCA SOBERBA, CABECA CHATA E FENDA PHILLIPS	UN	3	0,55	0,55
SINAPI-I	11795	GRANITO PARA BANCADA, POLIDO, TIPO ANDORINHA/ QUARTZ/ CASTELO/ CORUMBA OU OUTROS EQUIVALENTES DA REGIAO, E= *2,5* CM	M2	0,325	709,43	709,43
SINAPI-I	37329	REJUNTE EPOXI, QUALQUER COR	KG	0,02981963	91,51	91,51
SINAPI	88274	MARMORISTA/GRANITEIRO COM ENCARGOS COMPLEMENTARES	H	2	39,13	42,66
SINAPI	88316	SERVEANTE COM ENCARGOS COMPLEMENTARES	H	3,71951459	27,87	30,08
COTAÇÃO	37590/SINAPI	Suporte mao-francesa em aco, abas iguais 30 cm, capacidade minima 60 kg, branco	UN	1,89974271	18,72	18,72

Composição	15	PISO PODOTATIL DE ALERTA OU DIRECIONAL, DE BORRACHA, ASSENTAMENTO COM COLA SOBRE PISO CERÂMICO	M		44,21	44,53
SINAPI-I	4791	ADESIVO ACRILICO DE BASE AQUOSA / COLA DE CONTATO	KG	0,0213	38,81	38,81
SINAPI-I	4792	PLACA VINILICA SEMIFLEXIVEL PARA PISOS, E = 3,2 MM, 30 X 30 CM (SEM COLOCACAO)	M2	0,25	157,92	157,92
SINAPI	88309	PEDREIRO COM ENCARGOS COMPLEMENTARES	H	0,04275	35,72	38,86
SINAPI	88316	SERVEANTE COM ENCARGOS COMPLEMENTARES	H	0,085	27,87	30,08

Composição	16	EXTRAVASOR PARA CALHAS - FORNECIMENTO E INSTALAÇÃO	UN		154,27	162,74
SINAPI	88267	ENCANADOR OU BOMBEIRO HIDRÁULICO COM ENCARGOS COMPLEMENTARES	H	0,3638	34,99	38,12
SINAPI	88248	AUXILIAR DE ENCANADOR OU BOMBEIRO HIDRÁULICO COM ENCARGOS COMPLEMENTARES	H	0,3638	28,80	31,19
SINAPI-I	20179	TE, PVC, SERIE R, 100 X 100 MM, PARA ESGOTO PREDIAL	UN	1	42,20	42,20
SINAPI-I	20078	PASTA LUBRIFICANTE PARA TUBOS E CONEXOES COM JUNTA ELASTICA, EMBALAGEM DE *400* GR (USO EM PVC, ACO, POLIETILENO E OUTROS)	UN	0,1725	31,44	31,44
SINAPI-I	299	ANEL BORRACHA, DN 100 MM, PARA TUBO SERIE REFORCADA ESGOTO PREDIAL	UN	3	3,39	3,39
SINAPI	90438	FUO MANUAL EM ALVENARIA, PARA INSTALAÇÕES HIDRÁULICAS, DIÂMETROS MAIORES QUE 75 MM E MENORES OU IGUAIS A 100 MM. AF_09/2023	UN	1	73,27	79,73

Composição	17	RETIRADA E RECOLOCAÇÃO DE CAIBROS EM TELHADOS DE ATÉ 2 ÁGUAS, INCLUSO TRANSPORTE VERTICAL	UN		22,17	23,44
SINAPI	93282	GUINCHO ELÉTRICO DE COLUNA, CAPACIDADE 400 KG, COM MOTO FREIO, MOTOR TRIFÁSICO DE 1,25 CV - CHI DIURNO. AF_03/2016	CHI	0,004	33,55	36,53
SINAPI	93281	GUINCHO ELÉTRICO DE COLUNA, CAPACIDADE 400 KG, COM MOTO FREIO, MOTOR TRIFÁSICO DE 1,25 CV - CHP DIURNO. AF_03/2016	CHP	0,029	34,43	37,41
SINAPI	88262	CARPINTEIRO DE FORMAS COM ENCARGOS COMPLEMENTARES	H	0,228	35,25	38,36
SINAPI	88239	AJUDANTE DE CARPINTEIRO COM ENCARGOS COMPLEMENTARES	H	0,192	29,17	31,55
SINAPI-I	20247	PREGO DE ACO POLIDO COM CABECA 15 X 15 (1 1/4 X 13)	KG	0,05	17,32	17,32
SINAPI-I	4430	CAIBRO NAO APARELHADO *5 X 6* CM, EM MACARANDUBA/MASSARANDUBA, ANGELIM OU EQUIVALENTE DA REGIAO - BRUTA	M	0,391	16,70	16,70

Composição	18	PORTA EM ALUMÍNIO NA COR PRETA, DUAS FOLHAS DE GIRO, COM BARRAS ANTIPÂNICONORMATIZADAS, VIDRO TEMPERADO 6MM FUMÊ, TRINCO COM FECHADURA EXTERNA -200X210CM	UN		6.488,15	6.505,21
SINAPI-I	43657	CONTRAMARCO DE ALUMINIO (PERFIL 25) PARA ESQUADRIAS, TIPO CONVENCIONAL / CADEIRINHA, 60 MM (CM-060), INCLUSO CONEXOES, GRAPAS E TRAVAMENTOS	M	6,2	13,28	13,28
SINAPI	94805	PORTA DE ALUMÍNIO DE ABRIR PARA VIDRO SEM GUARNIÇÃO, 87X210CM, FIXAÇÃO COM PARAFUSOS, INCLUSIVE VIDROS - FORNECIMENTO E INSTALAÇÃO. AF_12/2019	UN	2,29885057	1.380,60	1.383,36
SINAPI-I	10492	VIDRO LISO INCOLOR 4MM - SEM COLOCACAO	M2	-4,2	148,75	148,75
SINAPI	102167	INSTALAÇÃO DE VIDRO LISO FUME, E = 6 MM, EM ESQUADRIA DE ALUMÍNIO OU PVC, FIXADO COM BAGUETE. AF_01/2021_PS	M2	4,2	402,53	405,08
SINAPI-I	39624	BARRA ANTIPANICO DUPLA, PARA PORTA DE VIDRO, COR CINZA	PAR	1	1.339,47	1.339,47
SINAPI-I	39620	BARRA ANTIPANICO SIMPLES, COM FECHADURA LADO OPOSTO, COR CINZA	UN	1	826,67	826,67

Data

Responsável Técnico:

CREA/CAU:

EMPRESA	NOME DA EMPRESA	COTAÇÕES	DATA COTAÇÃO
E001	ORSE	18,72	26/01/2026
OBSERVAÇÕES:			

FONTE	CÓDIGO	DESCRIÇÃO	UNIDADE	MEDIANA	ÍNDICE RETROAÇÃO
Cotação	07243/SINAPI	Telha trapezoidal em aço zincado, sem pintura, altura de aproximadamente 40 mm, espessura de 0,50 mm e largura útil de 980 mm	M2	46,82	
	EMPRESA	NOME DA EMPRESA		COTAÇÕES	DATA COTAÇÃO
	E001	ORSE		46,82	27/01/2026
OBSERVAÇÕES:					

FONTE	CÓDIGO	DESCRIÇÃO	UNIDADE	MEDIANA	ÍNDICE RETROAÇÃO
Cotação	08774/ORSE	CASCA DE PINUS, FORNECIMENTO E COLOCAÇÃO	KG	7,03	
	EMPRESA	NOME DA EMPRESA		COTAÇÕES	DATA COTAÇÃO
	E001	ORSE		7,03	24/02/2026
OBSERVAÇÕES:					

FONTE	CÓDIGO	DESCRIÇÃO	UNIDADE	MEDIANA	ÍNDICE RETROAÇÃO
Cotação	11392/ORSE	PELÍCULA JATEADA PARA COLOCAÇÃO EM PORTAS DE VIDRO	M2	155,59	
	EMPRESA	NOME DA EMPRESA		COTAÇÕES	DATA COTAÇÃO
	E001	ORSE		155,59	24/02/2026
OBSERVAÇÕES:					

FONTE	CÓDIGO	DESCRIÇÃO	UNIDADE	MEDIANA	ÍNDICE RETROAÇÃO
Cotação	13398/ORSE	Fornecimento e instalação de janela em vidro temperado incolor 8mm, inclusive perfis e ferragens	M2	450,00	
	EMPRESA	NOME DA EMPRESA		COTAÇÕES	DATA COTAÇÃO
	E001	ORSE		450,00	25/02/2026
OBSERVAÇÕES:					

FONTE	CÓDIGO	DESCRIÇÃO	UNIDADE	MEDIANA	ÍNDICE RETROAÇÃO
Cotação	04663/ORSE	Conjunto de trinco e contra trinco, sem miolo, ref.AL 335, p/ esquadria de vidro temperado (ou similar)	UN	134,26	
	EMPRESA	NOME DA EMPRESA		COTAÇÕES	DATA COTAÇÃO
	E001	ORSE		134,26	25/02/2026
OBSERVAÇÕES:					

FONTE	CÓDIGO	DESCRIÇÃO	UNIDADE	MEDIANA	ÍNDICE RETROAÇÃO
Cotação	COT.01	FECHADURA BATE E FECHA, PRETO, PARA JANELA DE VIDRO	UN	41,02	
	EMPRESA	NOME DA EMPRESA		COTAÇÕES	DATA COTAÇÃO
	E002	Magazine Luiza S/A		35,31	25/02/2026
	E003	MadeiraMadeira Comércio Eletrônico S/A		68,54	25/02/2026
	E004	COPYRIGHT CENTER LAR CITY		41,02	25/02/2026
OBSERVAÇÕES:					

FONTE	CÓDIGO	DESCRIÇÃO	UNIDADE	MEDIANA	ÍNDICE RETROAÇÃO
Cotação	COT.02	KIT PARA INSTALAÇÃO DE JANELA BASCULANTE, COM CORRENTE	UN	102,96	
	EMPRESA	NOME DA EMPRESA		COTAÇÕES	DATA COTAÇÃO
	E005	L SILVA ENVIDRAÇAMENTOS ESPECIAIS LTDA		85,99	25/02/2026
	E006	FAST VIDROS DISTRIBUIDORA		107,83	25/02/2026
	E007	DEMARCOS ENGENHARIA		102,96	25/02/2026
OBSERVAÇÕES:					

FONTE	CÓDIGO	DESCRIÇÃO	UNIDADE	MEDIANA	ÍNDICE RETROAÇÃO
Cotação	COT.03	Ar Condicionado Split Teto Carrier Xpower Quente e Frio 60000 BTUs 220V	UN	11.667,00	
	EMPRESA	NOME DA EMPRESA		COTAÇÕES	DATA COTAÇÃO
	E002	Magazine Luiza S/A		11.159,10	26/02/2026
	E008	Amazon Serviços de Varejo do Brasil Ltda		11.667,00	26/02/2026
	E009	Lojas Colombo S.A		14.999,00	26/02/2026
OBSERVAÇÕES:					

FONTE	CÓDIGO	DESCRIÇÃO	UNIDADE	MEDIANA	ÍNDICE RETROAÇÃO
Cotação	COT.04	Suporte Para Projetor Teto	UN	120,00	
	EMPRESA	NOME DA EMPRESA		COTAÇÕES	DATA COTAÇÃO
	E010	Mercado Livre		120,00	26/02/2026
	E008	Amazon Serviços de Varejo do Brasil Ltda		97,36	26/02/2026
	E002	Magazine Luiza S/A		175,77	26/02/2026
	OBSERVAÇÕES:				

FONTE	CÓDIGO	DESCRIÇÃO	UNIDADE	MEDIANA	ÍNDICE RETROAÇÃO
Cotação	COT.05	Vedacit Vedapren Otto Baumgart Parede Branco 18kg	UN	325,79	
	EMPRESA	NOME DA EMPRESA		COTAÇÕES	DATA COTAÇÃO
	E010	Mercado Livre		402,87	27/02/2026
	E002	Magazine Luiza S/A		325,79	27/02/2026
	E011	Balaroti Comércio de Materiais de Construção SA		282,45	27/02/2026
	OBSERVAÇÕES:				

FONTE	CÓDIGO	DESCRIÇÃO	UNIDADE	MEDIANA	ÍNDICE RETROAÇÃO
Cotação	COT.06	Persiana Rolô Blackout 2 x2,20m	UN	680,00	
	EMPRESA	NOME DA EMPRESA		COTAÇÕES	DATA COTAÇÃO
	E010	Mercado Livre		680,00	27/02/2026
	E012	Bella Janela		747,90	27/02/2026
	E013	Leroy Merlin		549,90	27/02/2026
	OBSERVAÇÕES:				

FONTE	CÓDIGO	DESCRIÇÃO	UNIDADE	MEDIANA	ÍNDICE RETROAÇÃO
Cotação	00768/ORSE	Fornecimento e instalação de canaleta sistema "x" 50 x 20 mm com divisória - Rev 02	M	31,40	
	EMPRESA	NOME DA EMPRESA		COTAÇÕES	DATA COTAÇÃO
	E001	ORSE		31,40	04/05/2026
	OBSERVAÇÕES:				

FONTE	CÓDIGO	DESCRIÇÃO	UNIDADE	MEDIANA	ÍNDICE RETROAÇÃO
Cotação	101879/SINAPI	Quadro de distribuição de energia em chapa de aço galvanizado, de embutir, com barramento trifásico, para 24 disjuntores din 100a - fornecimento e instalação. af_07/2025	UN	541,90	
	EMPRESA	NOME DA EMPRESA		COTAÇÕES	DATA COTAÇÃO
	E001	ORSE		541,90	04/05/2026
	OBSERVAÇÕES:				

FONTE	CÓDIGO	DESCRIÇÃO	UNIDADE	MEDIANA	ÍNDICE RETROAÇÃO
Cotação	101881/SINAPI	Quadro de distribuição de energia em chapa de aço galvanizado, de embutir, com barramento trifásico, para 40 disjuntores din 100a - fornecimento e instalação. af_07/2025	UN	869,85	
	EMPRESA	NOME DA EMPRESA		COTAÇÕES	DATA COTAÇÃO
	E001	ORSE		869,85	04/05/2026
	OBSERVAÇÕES:				

Data

Resp. Pesquisa de Mercado:

RELATÓRIO COTAÇÕES

CÓDIGO	DESCRIÇÃO	UNIDADE	MEDIANA	ÍNDICE RETROAÇÃO
COT.03	AR CONDICIONADO SPLIT 60000 BTU FRIO E QUENTE 220V	UND.	11.667,00	
EMPRESA	NOME DA EMPRESA		COTAÇÕES	DATA COTAÇÃO
E002	Magazine Luiza S/A		11.159,10	26/02/2026
E008	Amazon Serviços de Varejo do Brasil Ltda		11.667,00	26/02/2026
E009	Lojas Colombo S.A		14.999,00	26/02/2026

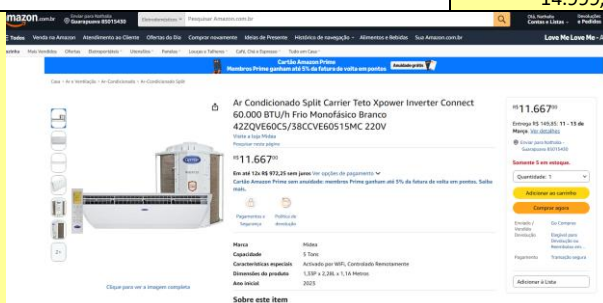

https://www.amazon.com.br/Condicionado-Inverter-Monof%C3%A1sico-42ZQVE60C5-38CCVE60515MC/dp/B0FSNDGBTZ/ref=asc_df_B0FSNDGBTZ?mcid=92a47bacf4123906b973b48738ce8a01&tag=googleshopp00-20&linkCode=df0&hvadid=709968341215&hvpos=&hvnetw=g&hvrnd=1552263396078513448&hvpone=&hvptwo=&hvqmt=&hvdev=c&hvdvcmid=&hvlocint=&hvlcphy=9198258&hvtargid=pla-2450595414171&psc=1&language=pt_BR&gad_source=1

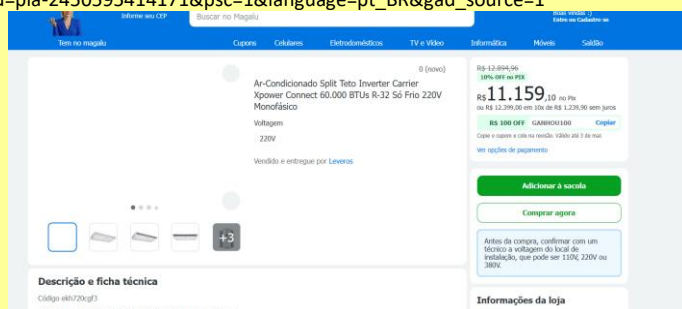

https://www.magazineluiza.com.br/ar-condicionado-split-teto-inverter-carrier-xpower-connect-60-000-btus-r-32-so-frio-220v-monofasico/p/ekh720cgf3/ar/aciv/?&seller_id=leveros3&utm_source=google&utm_medium=cpc&utm_term=83231&utm_campaign=google_ec_o_per_ven_pla_all_sor_3p_core&utm_content=&partner_id=83231&gclid=CjwKCAiA-MBhAKEiWASBmsBFYDhQ89CKszgnBmdwn9xOSFmTsYQumelqglk-vXaewGCLKH3y1ABoCQIoQAvD_BwE

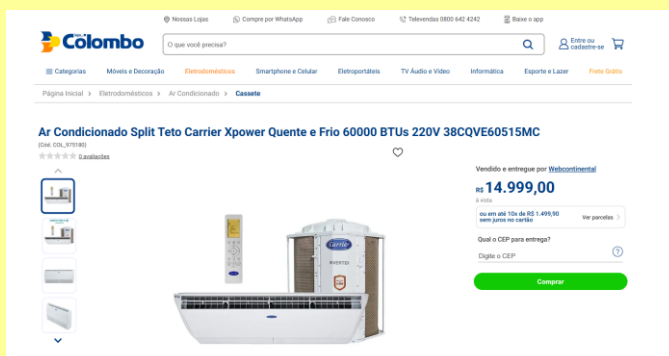

https://www.colombo.com.br/produto/Eletrrodomesticos/Ar-Condicionado-Split-Teto-Carrier-Xpower-Quente-e-Frio-60000-BTUs-220V-38CQVE60515MC?adtype=pla&portal=94E1821971F41D59A7A158C8ABEDE886&utm_source=google&utm_medium=cpc&utm_content=pmax_asset_eletrodom_climatizada&gad_source=4&gad_campaignid=18565397457&gclid=CjwKCAiA-MBhAKEiWASBmsBJZrJlHU4api7Mms4BVumEW-lr5s29owkptYvfnB4q59oYhlmJ2kRoCwEAAQAvD_BwE-seller-15

OBSERVAÇÕES: *valores majorados em 10% para consideração do frete

Home Page: <http://www.unicentro.br>

Campus Santa Cruz: Rua Salvatore Renna – Padre Salvador, 875 – CX P 3010 – Fone: (42) 3621-1000 – FAX: (42) 3621-1090
CEP 85.015-430 – GUARAPUAVA/PR

Campus CEDETEG: Rua Simeão Camargo Varela de Sá, 03 – Fone/FAX: (42) 3629-8100 – CEP 85.040-080 – GUARAPUAVA/PR
Campus de Irati: PR 153 Km 07 – Riozinho – CX P 21 – Fone: (42) 3421-3000 – FAX: (42) 3421-3067 – CEP 84.500-000 – IRATI/PR

CÓDIGO	DESCRIÇÃO	UNIDADE	MEDIANA	ÍNDICE RETROAÇÃO
COT.04	SUPORTE PARA PROJETOR TETO	UND.	120,00	
EMPRESA	NOME DA EMPRESA		COTAÇÕES	DATA COTAÇÃO
E010	Mercado Livre		120,00	26/02/2026
E008	Amazon Serviços de Varejo do Brasil Ltda		97,36	26/02/2026
E002	Magazine Luiza S/A		175,77	26/02/2026



https://www.mercadolivre.com.br/suporte-para-projetor-teto-universal-rotacao-360/up/MLBU3624653917?matt_tool=18956390&utm_source=google_shopping&utm_medium=organic&pdp_filters=item_id%3AMLB597082941&from=gshop

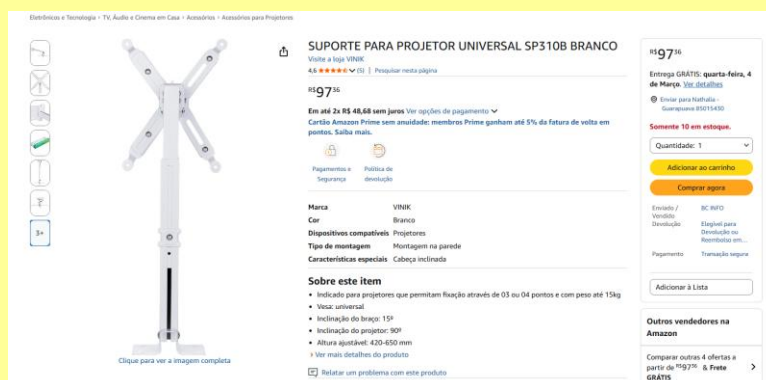

<https://www.amazon.com.br/Suporte-Branco-Projetor-Teto-Parede/dp/B075B1NL2Y>

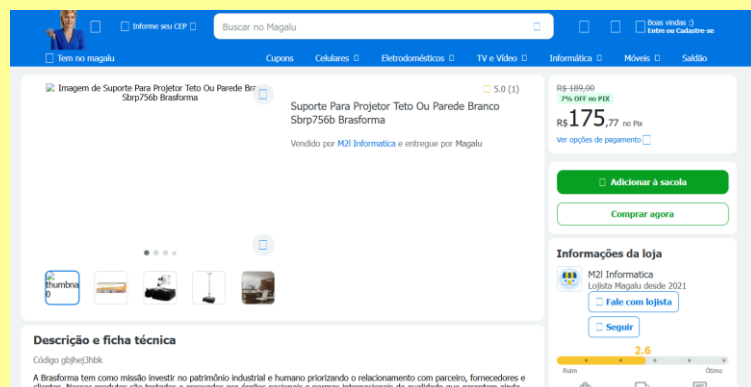

https://www.magazineluiza.com.br/suporte-para-projetor-teto-ou-parede-branco-sbrp756b-brasforma/p/gbihej3hbk/et/sppi/?seller_id=m2linformatica&srlstid=AfmBOopytu1E0BxIZDSkG7lqIWJf97kd5q96ZB72WwZcXTcsDps_Cmfq5b0

OBSERVAÇÕES:

*valores majorados em 10% para consideração do frete

Home Page: <http://www.unicentro.br>

Campus Santa Cruz: Rua Salvatore Renna – Padre Salvador, 875 – CX P 3010 – Fone: (42) 3621-1000 – FAX: (42) 3621-1090
CEP 85.015-430 – GUARAPUAVA/PR

Campus CEDETEG: Rua Simeão Camargo Varela de Sá, 03 – Fone/FAX: (42) 3629-8100 – CEP 85.040-080 – GUARAPUAVA/PR
Campus de Irati: PR 153 Km 07 – Riozinho – CX P 21 – Fone: (42) 3421-3000 – FAX: (42) 3421-3067 – CEP 84.500-000 – IRATI/PR

CÓDIGO	DESCRIÇÃO	UNIDADE	MEDIANA	ÍNDICE RETROAÇÃO
COT.05	Vedacit Vedapren Otto Baumgart Parede Branco 18kg	UND.	325,79	
EMPRESA	NOME DA EMPRESA		COTAÇÕES	DATA COTAÇÃO
E010	Mercado Livre		402,87	27/02/2026
E002	Magazine Luiza S/A		325,79	27/02/2026
E011	Balaroti Comércio de Materiais de Construção SA		282,45	27/02/2026

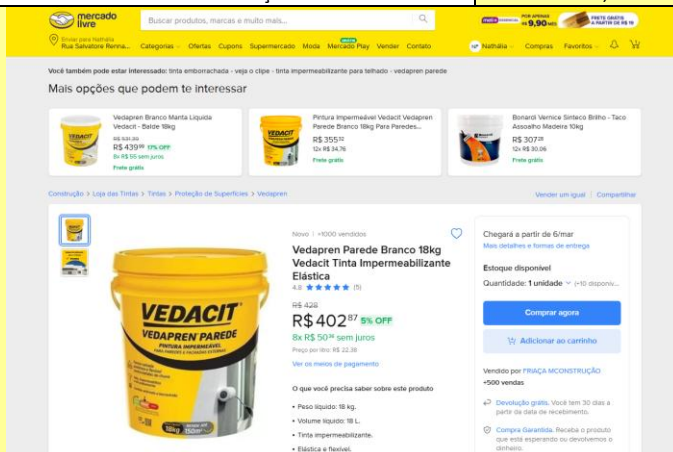
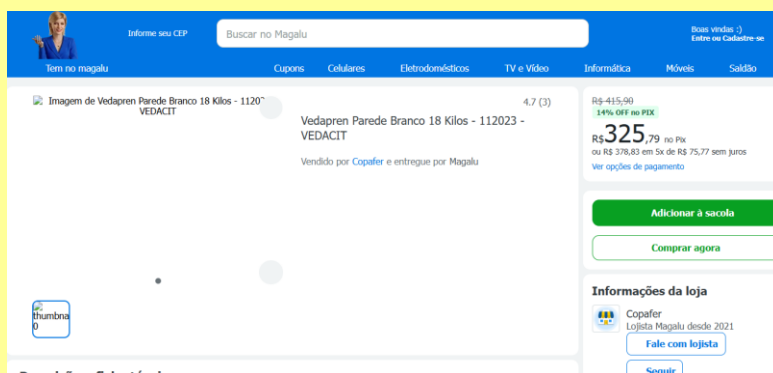
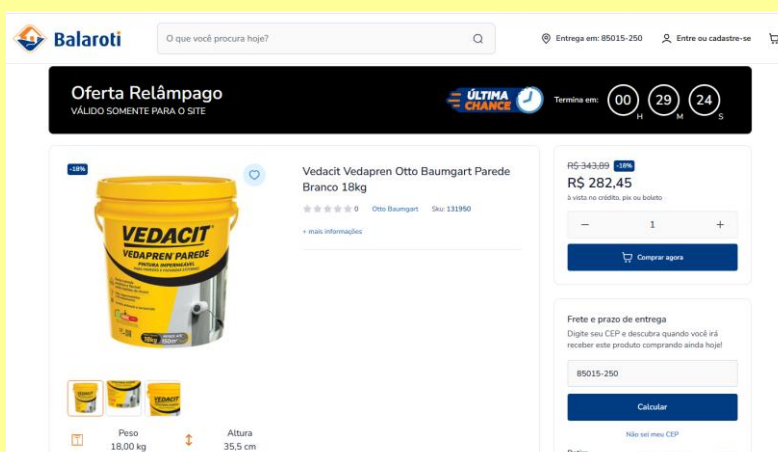
https://www.balaroti.com.br/produto/vedacit-vedapren-otto-baumgart-parede-branco-18kg-165987?gad_source=1&gad_campaignid=23172962841&gbraid=0AAAAADLDE5myH3X8vGDyDwt4WwJltsUh0&gclid=CjwKCAiAnoXNBhAZEiwAnltcG13nD_nxYh6Q-Gmu6XBYB7OCKU_IKDj33sHgluMm0W2_EvnucTOZxoCO4kQAvD_BwE

OBSERVAÇÕES: *valores majorados em 10% para consideração do frete

Home Page: <http://www.unicentro.br>

Campus Santa Cruz: Rua Salvatore Renna – Padre Salvador, 875 – CX P 3010 – Fone: (42) 3621-1000 – FAX: (42) 3621-1090
CEP 85.015-430 – GUARAPUAVA/PR

Campus CEDETEG: Rua Simeão Camargo Varela de Sá, 03 – Fone/FAX: (42) 3629-8100 – CEP 85.040-080 – GUARAPUAVA/PR
Campus de Irati: PR 153 Km 07 – Riozinho – CX P 21 – Fone: (42) 3421-3000 – FAX: (42) 3421-3067 – CEP 84.500-000 – IRATI/PR

CÓDIGO	DESCRIÇÃO	UNIDADE	MEDIANA	ÍNDICE RETROAÇÃO
COT.06	Persiana Rolô Blackout 2 x2,20m	UND.	680,00	
EMPRESA	NOME DA EMPRESA		COTAÇÕES	DATA COTAÇÃO
E010	Mercado Livre		680,00	27/02/2026
E012	Bella Janela		747,90	27/02/2026
E013	Leroy Merlin		549,90	27/02/2026

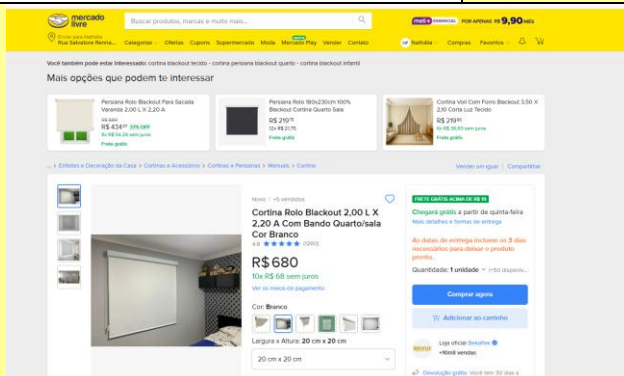

https://www.mercadolivre.com.br/cortina-rola-blackout-200-l-x-220-a-com-bando-quartosala-cor-branco/p/MLB53012525?pdp_filters=item_id%3AMLB5510123614&from=gs

hop&matt_tool=40566012&matt_word=&matt_source=google&matt_campaign_id=23440873650&matt_ad_group_id=197094179691&matt_m

atch_type=&matt_network=g&matt_device=c&matt_creative=792396422584&matt_keyword=&matt_ad_position=&matt_ad_type=pla&matt_merchant_id=735098639&matt_product_id=MLB53012525-product&matt_product_partition_id=2417613597084&matt_target_id=aud-1966858076296:pla-2417613597084&cq_src=google_ads&cq_cmp=23440873650&cq_net=g&cq_plt=gp&cq_med=pla&gad_source=1&gad_campaignid=23440873650&gbraid=0AAAAAD93qcDwAKGkVwDPWSAWD5fnJkL4r&gclid=CjwKCAiAnoXNBhAZEiwAnltcG3G_Mk8XkyebGKGBWciJ1N6qUONOf_mFBd-6t54c2iLiz4UPUOnY1hoCRRUQAvD_BwE

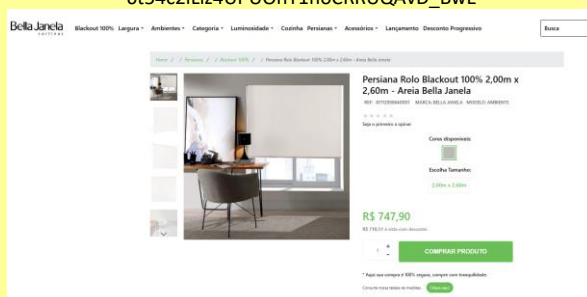

https://www.bellajanela.com.br/ambiente/persiana-rola-2-00m-x-2-60m-blackout-100-areia?parceiro=2&variant_id=8547&gad_source=1&gad_campaignid=23124110108&gbraid=0AAAAACiyTGeWccvXOdJW8iynOE3HMMIX7&gclid=CjwKCAiAnoXNBhAZEiwAnltcGxhnlhN4c7C0-FypIKZ03UIWgmRcyL69Ljt6Dhye4dOGlQxI6i5bThoCQIAQAvD_BwE

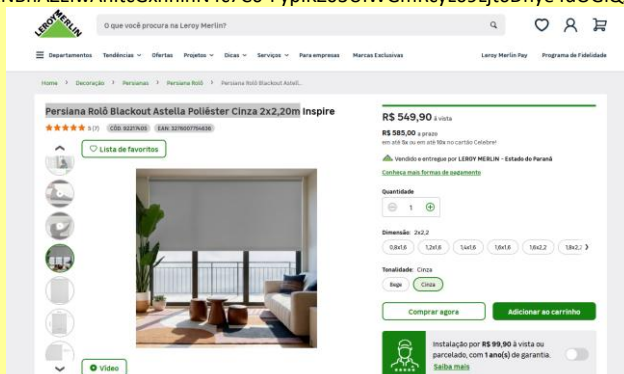

https://www.leroymerlin.com.br/persiana-rola-blackout-astella-poliester-cinza-2x2,20m-inspire_92217405?region=outros®ion_id=51100&gad_source=1&gad_campaignid=23148513989&gbraid=0AAAAADkZL7FzDOvtgNsrPA_uPDiBcioX&gclid=CjwKCAiAnoXNBhAZEiwAnltcG42TivVLOXiaQx2WU3OtGF731-clAFap-4HN1-KL2OxrqQ5KTP3mxoCEP0QAvD_BwE

OBSERVAÇÕES: *valores majorados em 10% para consideração do frete

Home Page: <http://www.unicentro.br>

Campus Santa Cruz: Rua Salvatore Renna – Padre Salvador, 875 – CX P 3010 – Fone: (42) 3621-1000 – FAX: (42) 3621-1090
CEP 85.015-430 – GUARAPUAVA/PR

Campus CEDETEG: Rua Simeão Camargo Varela de Sá, 03 – Fone/FAX: (42) 3629-8100 – CEP 85.040-080 – GUARAPUAVA/PR
Campus de Irati: PR 153 Km 07 – Riozinho – CX P 21 – Fone: (42) 3421-3000 – FAX: (42) 3421-3067 – CEP 84.500-000 – IRATI/PR



MEMORIAL DESCRITIVO BÁSICO E ESPECIFICAÇÕES GERAIS

Referência: **REFORMA MESORREGIONAL – NO CÂMPUS CEDETEG – UNICENTRO**

Data de emissão: 06/05/2026

Área total: 435 m²

Número de Pavimentos: 01 pavimento

Descrição dos ambientes a serem reformados:

- Reforma de telhado
- Repintura
- Readequação de banheiros e elétrica
- Troca e readequação de esquadrias
- Adequações de calçadas

Custo previsto: **R\$ 323.088,41** (*Trezentos e vinte e três mil, oitenta e oito reais e quarenta e um centavos*).

ESPECIFICAÇÕES GERAIS DOS SERVIÇOS

Esta proposta segue formatada descrevendo as especificações para a reforma e adequação dos ambientes e levantamento de custos conforme tabela de referências de preços SINAPI (SINAPI, 08/2025).

CONDIÇÕES GERAIS

A edificação encontra-se no *Campus Cedeteg* da Unicentro, na cidade de Guarapuava/PR, sendo um bloco independente, contando com um auditório, laboratórios e salas administrativas. A Figura 1 exemplifica onde a edificação está disposta no Campus (Nº 87).



Figura 1. Localização do bloco Mesorregional no Campus Cedeteg

A edificação é de alvenaria de tijolos cerâmicos e concreto armado com revestimento em argamassa, massa lisa e pintura acrílica. O edifício Mesorregional necessita de intervenções corretivas e de adequação para assegurar seu pleno funcionamento, em razão das deteriorações decorrentes do tempo e do uso contínuo. O auditório apresenta focos de infiltração, sendo necessária a adequação das janelas, com redução do peitoril e substituição das esquadrias, visando melhorar a ventilação e o conforto ambiental. Estão previstas, ainda, a troca das esquadrias deterioradas, a execução de adequações civis, elétricas e hidrossanitárias, a readequação dos banheiros com atendimento às normas de acessibilidade, a realização de impermeabilizações, a substituição do telhado e a pintura completa da edificação.

PROPOSTA DE REFORMA/ ADEQUAÇÕES

1. SERVIÇOS PRELIMINARES

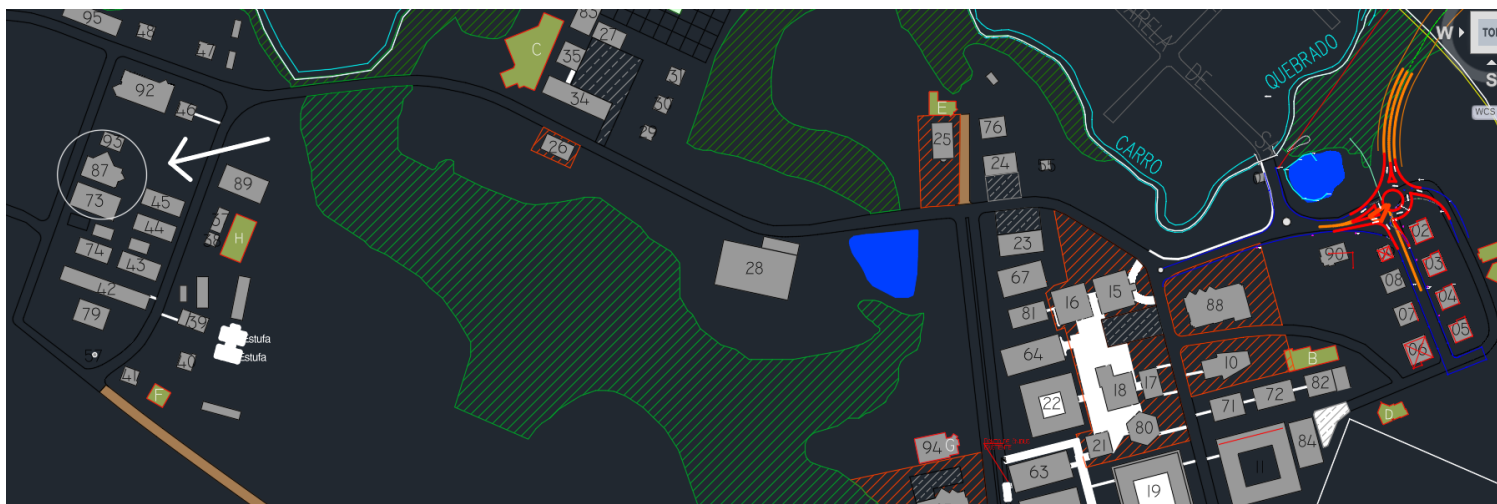
1.1. Placa de Obra

Contempla a instalação da placa de obra. A placa será de responsabilidade técnica da empresa CONTRATADA (modelo fornecido pela UNICENTRO). O espaço para o canteiro será fornecido pela universidade.

1.2. Remoções e demolições

Serão executados serviços de demolição e remoção necessários à adequação da edificação, incluindo: Demolição de paredes para reconfiguração do auditório; Remoção de janelas, portas, telhado, calhas e rufos existentes; Retirada de revestimentos cerâmicos danificados nos banheiros; Remoção de metais e acessórios sanitários. Todo material será descartado sem reaproveitamento, conforme previsto.

2. PARTE EXTERNA DA EDIFICAÇÃO

2.1. Limpeza

Será realizada limpeza manual dos canteiros no entorno da edificação, incluindo revolvimento do solo e aplicação de casca de pinus para acabamento paisagístico.

3. IMPERMEABILIZAÇÃO

3.1. Paredes Externas Auditório

Será executada impermeabilização das paredes externas do auditório e demais pontos com sinais de infiltração, com aplicação de produto impermeabilizante, preparando a superfície para pintura e aumentando a durabilidade das fachadas. Está previsto na parede inteira do auditório e em demais reparos pontuais (arandelas e buracos de ar condicionado).

4. ADEQUAÇÕES E REPAROS PONTUAIS

4.1. Reparos Necessários

Serão realizados reparos localizados na edificação, incluindo: Regularização de superfícies com massa; Emassamento e acabamento para pintura; Impermeabilização de pontos com falhas (furos, passagens de tubulações, arandelas e ar-condicionado).

5. ESQUADRIAS

5.1. Portas

Serão instaladas novas portas conforme projeto arquitetônico, incluindo: Portas de madeira para ambientes internos; Portas de alumínio nos banheiros; Porta de vidro e porta de correr com película jateada; Porta principal do auditório com barras antipânico. Inclui ainda acabamento das portas de madeira existentes, com lixamento, emassamento e pintura.

5.2. Janelas

Serão substituídas e instaladas novas janelas em vidro temperado no auditório e demais ambientes, conforme dimensões e especificações de projeto.

5.3. Fechamento de janelas e abertura de novas no auditório

Serão executadas adequações na alvenaria do auditório, incluindo: Fechamento de vãos de janelas existentes; Abertura de novos vãos conforme projeto; Execução completa de acabamentos (chapisco, reboco, massa e pintura); Instalação de vergas, contravergas, requadros e peitoris.

6. TELHADO

6.1. Troca de Telhado

Será realizada a substituição completa da cobertura da edificação, incluindo: Instalação de novas telhas de fibrocimento; Aplicação de manta térmica sob a cobertura; Execução de cumeeiras. Será reparado onde for necessário o madeiramento da edificação, retirados as ripas para instalar a manta, e depois recolocá-la.

6.2. Troca de Calhas

Será executada a substituição integral do sistema de drenagem pluvial da cobertura, incluindo: Novas calhas, rufos e bocais; Tubulações de descida e conexões; Instalação de extravasores com vedação adequada para evitar infiltrações.

6.3. Reparo da Estrutura Existente

Serão realizados reparos no madeiramento do telhado, incluindo retirada e reposicionamento de caibros e ajustes necessários para instalação da nova cobertura..

6.4. Troca de Caixa d' Água

Será substituída a caixa d'água existente por reservatório novo em polietileno com capacidade de 1000 litros.

7. BANHEIRO FEMININO

7.1. Adequações Gerais

Serão realizadas melhorias e substituições de equipamentos, incluindo: Instalação de acessórios (papeleiras, saboneteiras, toalheiros); Substituição de assentos sanitários e torneiras; Instalação de espelhos e sinalização; Reparos em revestimentos cerâmicos danificados.

7.2. Adequações para Chuveiro

Será implantado novo ponto de chuveiro, incluindo: Demolição de piso e preparação da base; Execução de novo piso com caimento adequado; Instalações hidráulicas e sanitárias completas; Execução de sistema de esgoto e ventilação; Recomposição de paredes e acabamento; Instalação de chuveiro elétrico. Será usado a tubulação existente de uma das cabines do banheiro feminino para readequar e fazer a instalação do chuveiro. Fazer o piso com desnível para água descer para o ralo e um degrau na porta para que a água não saia para fora.

8. BANHEIRO MASCULINO

8.1. Adequações Necessárias

Serão executadas melhorias similares ao banheiro feminino, incluindo: Substituição de acessórios e metais; Instalação de espelho e sinalização; Reparos pontuais em revestimentos.

9. BANHEIRO ACESSÍVEL

9.1. Adequações Necessárias

O banheiro acessível será adequado conforme normas de acessibilidade, incluindo: Instalação de louças sanitárias adequadas; Instalação de barras de apoio e puxadores; Instalação de lavatório acessível; Adequações de acessórios conforme norma técnica.

10. BANHEIRO PROFESSORES

10.1. Adequações Necessárias

Será realizada a adequação completa do banheiro dos professores, incluindo: Instalação de bancada em granito para lavatório; Instalação de vaso sanitário com conjunto de ligação; Instalação de assento sanitário; Instalação de torneira para lavatório; Instalação de acessórios (saboneteira, papelreira e toalheiro); Instalação de espelho. Os serviços visam adequar o ambiente, garantindo funcionalidade e padronização com os demais sanitários.

11. NOVAS BANCADAS EM LABORATÓRIOS E SÓCULO NOS ARMÁRIOS

11.1. Bancadas em Concreto com Acabamento Polido

Deverá ser feito bancadas nas áreas apontadas em projeto, em dois laboratórios. A bancada deve ser feita em alvenaria, com um sóculo embaixo, e uma laje armada em cima, em concreto polido. Ela deve ser emassada e pintada com tinta epóxi, visando maior resistência e durabilidade.

11.2. Sóculo embaixo dos armários e troca de puxadores

Serão realizados serviços de acabamento e adequação de mobiliário, incluindo: Execução de sóculo em concreto sob armários; Substituição de puxadores existentes por novos modelos em

alumínio.

12. ACESSIBILIDADE

12.1. Piso Podotátil

O piso podotátil será colado no piso e deverá seguir o projeto arquitetônico.

13. INSTALAÇÕES - ELÉTRICA

13.1. Adequações Elétricas

Serão realizadas adequações nas instalações elétricas da edificação, incluindo: Ajustes e adequações em pontos existentes; Alimentação de novos equipamentos (como chuveiro elétrico); Revisão geral do sistema para garantir funcionamento adequado e segurança. Deverá seguir o projeto elétrico.

14. TUBULAÇÃO DE GÁS

14.1. Gás até Lab. e Cozinha

Deverá ser feito a ligação enterrada da tubulação de gás, desde a casa de gás até a cozinha e laboratório demonstrado em projeto.

15. AR CONDICIONADO

15.1. Instalação de Ar no Auditório

Será realizada a instalação de dois novos ar condicionados no auditório.

16. PEDESTAL DATA SHOW

16.1. Pedestal para fixação de Datashow

Deverá ser instalado o pedestal para o data show no local onde fique adequado para a utilização.

17. ADEQUAÇÕES PAREDES INTERNAS DO AUDITÓRIO

17.1. Adequações a serem feitas antes da pintura

Será feito o lixamento e emassamento em todas as paredes internas do auditório, para melhorar o acabamento existente antes de ser feita a pintura.

18. PINTURA

18.1. Interna

A pintura deverá ser executada por profissionais especializados e somente será iniciada após conclusão dos serviços que possam prejudicá-la. Nesse caso, preliminarmente, serão removidos os resquícios de sujeira e realizados os reparos nos revestimentos em argamassa. As paredes deverão ser pintadas em branco gelo. A porta de madeira deverá receber pintura com tinta esmalte na cor cinza. Deverá ser usado fita protetora para não ocasionar danos em outros ambientes ou materiais. A tinta deverá ser acrílica premium lavável.

18.2. Externa

A pintura deverá ser executada por profissionais especializados e somente será iniciada após conclusão dos serviços que possam prejudicá-la. Nesse caso, preliminarmente, serão removidos os resquícios de sujeira e realizados os reparos nos revestimentos em argamassa. As paredes externas serão pintadas de amarelo, cinza escuro e cinza claro. Deverá ser usado fita protetora para não ocasionar danos em outros ambientes ou materiais.

19. CALÇADA EXTERNA

19.1. Adequações Calçada Externa

Será aumentado o tamanho da calçada externa do entorno da edificação conforme o projeto.

20. SERVIÇOS COMPLEMENTARES

Contempla a remoção dos resíduos, sendo prevista caçamba para descarte e limpeza final da obra.

Notas:

- A) A limpeza compreende todos os tipos de pisos, divisórias, paredes, forros, tetos, esquadrias, grades, fachadas, vidros, coberturas, etc. envolvidos no processo de reforma.
- B) Os produtos químicos utilizados deverão ser rigorosamente apropriados para o tipo de limpeza a que se destinam. O uso inadequado de produtos químicos, aplicados na limpeza, que venham a ocasionar danos ou prejuízos a UNICENTRO será de inteira responsabilidade da contratada.
- C) A Contratada deverá retirar todos os materiais repugnados, dentro de 24 (vinte e quatro) horas, a partir do recebimento da comunicação correspondente, na limpeza final dos locais deverão ser retirados todos resíduos gerados durante os serviços.

Guarapuava, 06 de maio de 2026



Documento assinado digitalmente
NATHALIA FEDECHEN ZANDAVALLI
Data: 06/05/2026 10:42:42-0300
Verifique em <https://validar.iti.gov.br>

NATHÁLIA FEDECHEN ZANDAVALLI
Eng. Civil – CREA PR - 209.144/D – Engenheira Civil da PROPLAN

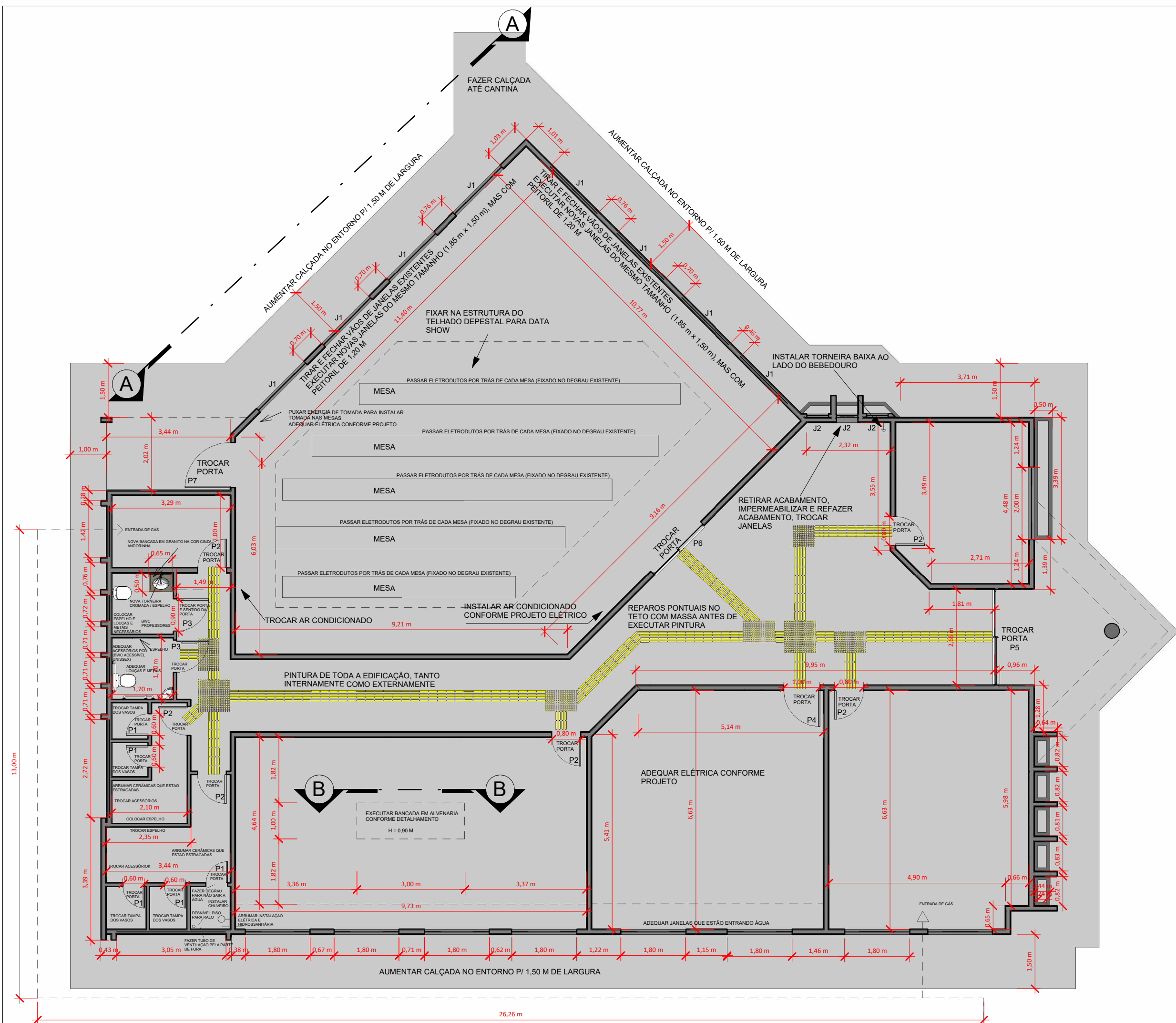

Planta Baixa Térreo

1 : 100

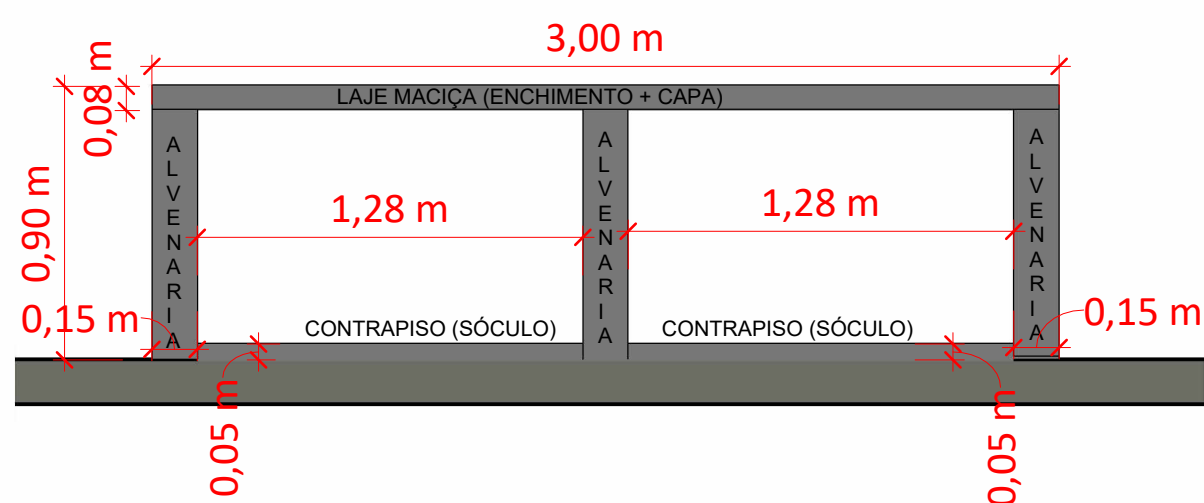

Corte B-B

1 : 25

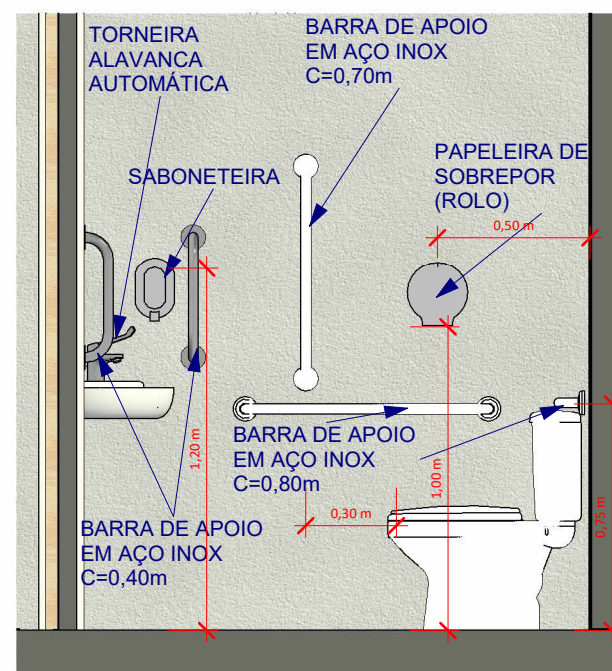

Vista 1 - BWC Acessível

1 : 25

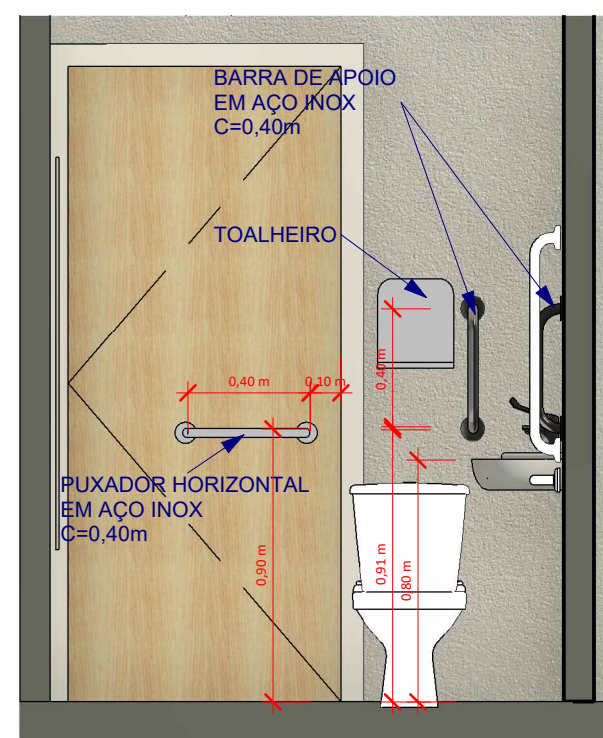

Vista 2 - BWC Acessível

1 : 25

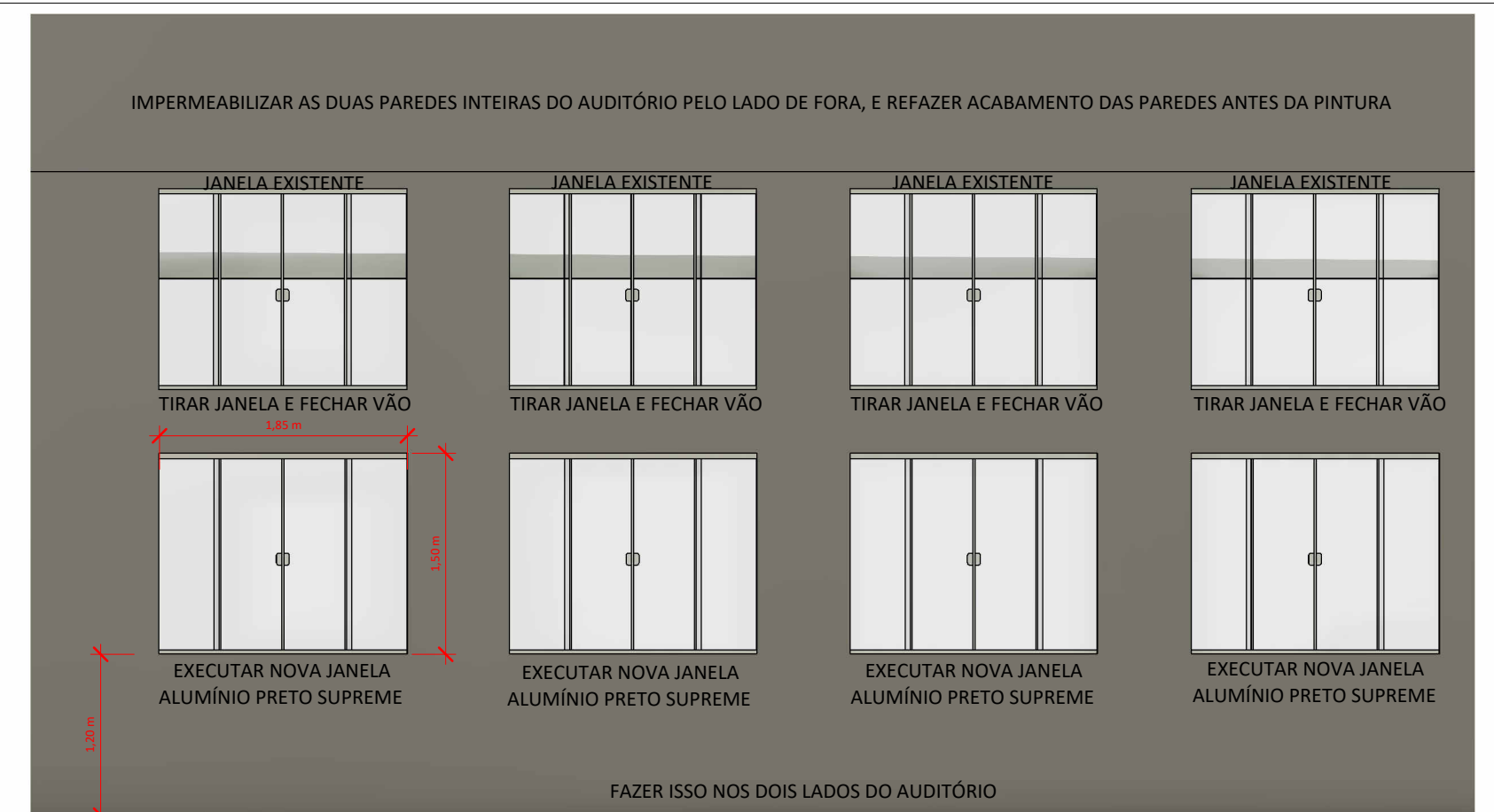

Corte A-A

1 : 50



Detalhe Portas BWC's Sem Escala

TABELA DE PORTAS						
Nome	Largura	Altura	Quantidade	Material	Tipo	
P1	0,60 m	1,90 m	5	Porta em Alumínio	Porta de Giro	
P2	0,80 m	2,10 m	6	Madeira	Porta de Giro	
P3	0,90 m	2,10 m	2	Madeira	Porta de Giro	
P4	1,00 m	2,10 m	1	Madeira	Porta de Giro	
P5	2,65 m	2,10 m	1	Vidro com Esquadria de Alumínio Preto Supreme	Correr 4 Folhas	
P6	1,95 m	2,10 m	1	Vidro com Esquadria de Alumínio Preto Supreme	Correr 4 Folhas	
P7	1,25 m	2,10 m	1	Vidro com Esquadria de Alumínio Preto Supreme	Porta de Giro	

TABELA DE JANELAS						
Nome	Largura	Altura	Peitoril	Quantidade	Material	Tipo
J1	1,85 m	1,50 m	1,20 m	8	Vidro com Esquadria de Alumínio Preto Supreme	Correr 4 Folhas 2 Fixas
J2	0,60 m	1,70 m	1,00 m	3	Vidro com Esquadria de Alumínio Preto Supreme	Basculante em cima Fixa embaixo

Local:	GUARAPUAVA	Finalidade e Endereço da Obra:		
Escala:	INDICADAS	EDIFICAÇÃO PARA FINS EDUCACIONAIS REFORMA MESORREGIONAL - CAMPUS CEDETEG		
Data:	MAIO / 2026	Alameda Élio Antonio Dalla Vecchia, 838 - Bairro - Vila Carli, Guarapuava/PR		
Desenho:	Nathália F. Zandavalli	Proprietário:		
		Universidade Estadual do Centro - Oeste CNPJ 77.902.914/0001-72	Folha:	01 / 01
			Última atualização:	MAIO / 2026

PROJETO REFORMA MESORREGIONAL

Croquis e Detalhes

Resp. p/ Projeto:	Documento assinado digitalmente  NATHALIA FEDECHEN ZANDAVALLI Data: 06/05/2026 10:42:42-0300 Verifique em https://validar.iti.gov.br	Resp. p/ Execução:	
Eng. Nathália Fedechen Zandavalli CREA PR - 209.144/D Engenheira Civil		Eng. CREA PR - CPF:	

Legenda de fiojo - Térreo			
1	45	15 16 19 20 21 22	4
2	49	23 4 4 4 4	4
3	45 49	25	6
4	46	26 28 29	4
5	3	18 19 20 21 22	4
6	49 48	7	4
7	49	6	4
8	2	35 36 37 38 39 40	4
9	25	41 42 43 44	4
10	48 49	7	4
11	5	17 18 19 20 21 22	4
12	11	23 24	4
13	4 2 1	33 34	4
14	4	12 1 14 15	4
15	4 2 1	12 15	4
16	47	19 20 21 22	4
17	8	25 27 QD 2	4
18	4 5 10 3 2 1	17 18 19 20 21	4
19	6 11	22 23 24	4
20	45 48 47 46	15	4
21	12 13	33	4
22	13	12 15	4
23	8 11 12 13	17 18 16	4
24	10	19 20 21	4
25	7	14	4
26	8 6 10 11 12 13 6	35 36 38 39 40 41	4
27	4 5 3 2 1	42 43 44	4
28	5	15	4
29	7	9	4
30	45 46	36	4
31	25 25	19 18	4
32	5 3	25 27	4
33	16 8	25 27	4
34	QD 2 QD 3	7	4
35	12	9	4
36	4 5 2 3 1 QD 2	18	4
37	QD 2 25 25 4 6	30 31 32	4
38	QD 5	9	4
39	17	34	4
40	26 30 31 32	35 36 38 40 41 42	4
41	25 26	43 44	4
42	6 7 8 10 11 9 12	27	4
43	1213 14 15 6	28 29	4
44	6 7 8 10 11 3 9	29	4
45	1213 14 15 6	30 31	4
46	6 7 8 10 11 3 9	35 38	4
47	17 18	35 36 38 39 40	4
48	25 26 27 28 29 QD 2	35 36 38 40 41 42	4
49	25 4 4 4 6	43 44	4
50	11 QD 4	4	4
51	18 19 20 21 22 23	4	4
52	7 9 14 15 11	4	4

Legenda de condutos - Térreo	
Elétrica	
	Teto
	Média
	Baixa
	Piso

Legenda - Térreo	
	2 Tomadas baixas a 0,30m do piso
	2 Tomadas médias a 1,20m do piso
	3 Tomadas baixas a 0,30m do piso
	4 Tomadas médias a 1,20m do piso
	Interruptor simples 1 tecla - 1,20m do piso
	Interruptor simples 2 teclas - 1,20m do piso
	Ponto genérico de luz 24W
	Ponto genérico de luz 2x40W
Quadro de distribuição	
	Tomada alta a 2,20m do piso
	Tomada Teto a 2,80m do piso
	Tomada baixa a 0,30m do piso
	Tomada média a 1,20m do piso

NOTAS

1. ESTE PROJETO É PROPRIEDADE DO PROJETISTA REGISTRADO NO SELO. CONFORME LEI Nº. 5194/86 NÃO DEVE SER UTILIZADO PARA QUALQUER OUTRA FINALIDADE QUE NÃO SE RELACIONE COM A EXECUÇÃO DA PRESENTE EDIFICAÇÃO, SENDO TERMINANTEMENTE VENDA SUA COLOCAÇÃO A DISPOSIÇÃO DE TERCEIROS.
2. O PROJETISTA NÃO SE RESPONSABILIZA POR EVENTUAIS ALTERAÇÕES DESTE PROJETO DURANTE SUA EXECUÇÃO. QUALQUER MODIFICAÇÃO O MEINO DEVE SER CONTRATADO.
3. ESTE PROJETO FOI BASEADO NO LAY-OUT E INFORMAÇÕES FORNECIDAS PELO ARQUITETO OU PROPRIETÁRIO.
4. QUALQUER MODIFICAÇÃO OU DÚVIDA DEVERÁ SER IMEDIATAMENTE COMUNICADA POR ESCRITO AO PROJETISTA.

APROVAÇÕES/OBSERVAÇÕES	

Nº	REVISÕES	DATA	APROVAÇÃO
00	Emissão inicial	Data	Desenhista

		UNICENTRO	
REFORMA MESORREGIONAL			
Proprietário	EDSON LUIZ SCHULZ		Proprietário
Projeto	PROJETO ELÉTRICO - Tomadas, interruptores e iluminação.		Projeto
Condição	PROJETO ELÉTRICO DE BAIXA TENSÃO - FAIXA E DISTRIBUIÇÃO DE CIRCUITOS, CONDUTORES, ELÉTRICOS E QUADROS.		Projeto
Data: 08/05/2026		Desenho: 1	



1. Responsável Técnico

NATHALIA FEDECHEN ZANDAVALLI

Título profissional:

ENGENHEIRA CIVIL

RNP: **1721461272**

Carteira: **PR-209144/D**

2. Dados do Contrato

Contratante: **UNIVERSIDADE ESTADUAL DO CENTRO-OESTE - UNICENTRO**

CNPJ: **77.902.914/0001-72**

AL ELIO ANTONIO DALLA VECCHIA, 838

CEDETEG VILA CARLI - GUARAPUAVA/PR 85040-167

Contrato: (Sem número)

Celebrado em: 23/03/2026

Tipo de contratante: Pessoa Jurídica (Direito Público) brasileira

Ação Institucional: Órgão Público (Servidor/Empregado)

3. Dados da Obra/Serviço

AL ELIO ANTONIO DALLA VECCHIA, 838

CEDETEG VILA CARLI - GUARAPUAVA/PR 85040-167

Data de Início: 01/04/2026

Previsão de término: 01/07/2026

Coordenadas Geográficas: -25,382696 x -51,49506

4. Atividade Técnica

[Elaboração de orçamento, Planejamento, Projeto arquitetônico] de reforma de edificação de alvenaria

Quantidade

Unidade

435,00

M2

Após a conclusão das atividades técnicas o profissional deverá proceder a baixa desta ART

6. Declarações

Acessibilidade: Declara a aplicabilidade das regras de acessibilidade previstas nas normas técnicas da ABNT, na legislação específica e no Decreto nº 5.296, de 2 de dezembro de 2004, às atividades profissionais acima relacionadas.

7. Assinaturas

Declaro serem verdadeiras as informações registradas nesta Anotação de Responsabilidade Técnica.

Documento assinado eletronicamente por NATHALIA FEDECHEN ZANDAVALLI, registro Crea-PR PR-209144/D, na área restrita do profissional com uso de login e senha, na data 23/03/2026 e hora 15h46.

UNIVERSIDADE ESTADUAL DO CENTRO-OESTE - UNICENTRO - CNPJ: 77.902.914/0001-72

8. Informações

- A ART é válida somente quando quitada, conforme informações no rodapé deste formulário ou conferência no site www.crea-pr.org.br.
- A autenticidade deste documento pode ser verificada no site www.crea-pr.org.br ou www.confea.org.br
- A guarda da via assinada da ART será de responsabilidade do profissional e do contratante com o objetivo de documentar o vínculo contratual.

Acesso nosso site www.crea-pr.org.br

Central de atendimento: 0800 041 0067



CREA-PR
Conselho Regional de Engenharia
e Agronomia do Paraná

Valor da ART: R\$ 108,39

Registrada em : 25/03/2026

Valor Pago: R\$ 108,39





1. Responsável Técnico

EDSON LUIZ SCHULTZ

Título profissional:

ENGENHEIRO ELETRICISTA

RNP: **2504053150**

Carteira: **SC-406699/D**

2. Dados do Contrato

Contratante: **UNIVERSIDADE ESTADUAL DO CENTRO OESTE**

CNPJ: **77.902.914/0001-72**

R SALVATORE RENNA - PADRE SALVADOR, 875

SANTA CRUZ - GUARAPUAVA/PR 85015-430

Contrato: (Sem número)

Celebrado em: 22/10/2022

Valor: R\$ 1,00

Tipo de contratante: Pessoa Jurídica (Direito Público) brasileira

Ação Institucional: Órgão Público (Servidor/Empregado)

3. Dados da Obra/Serviço

AL ELIO ANTONIO DALLA VECCHIA, 838

VILA CARLI - GUARAPUAVA/PR 85040-167

Data de Início: 01/04/2026

Previsão de término: 01/07/2026

Coordenadas Geográficas: -25,382696 x -51,49506

Finalidade: Escolar

Proprietário: **UNIVERSIDADE ESTADUAL DO CENTRO OESTE**

CNPJ: **77.902.914/0001-72**

4. Atividade Técnica

[Projeto] de instalações elétricas em baixa tensão para fins comerciais

Quantidade

435,00 M2

[Projeto] de cabeamento por meios metálicos

435,00 M2

Após a conclusão das atividades técnicas o profissional deverá proceder a baixa desta ART

5. Observações

REFORMA DO CENTRO MESORREGIONAL

7. Assinaturas

Declaro serem verdadeiras as informações registradas nesta Anotação de Responsabilidade Técnica.

Documento assinado eletronicamente por EDSON LUIZ SCHULTZ, registro Crea-PR SC-406699/D, na área restrita do profissional com uso de login e senha, na data 25/05/2026 e hora 13h54.

UNIVERSIDADE ESTADUAL DO CENTRO OESTE - CNPJ: 77.902.914/0001-72

8. Informações

- A ART é válida somente quando quitada, conforme informações no rodapé deste formulário ou conferência no site www.crea-pr.org.br.

- A autenticidade deste documento pode ser verificada no site www.crea-pr.org.br ou www.confex.org.br

- A guarda da via assinada da ART será de responsabilidade do profissional e do contratante com o objetivo de documentar o vínculo contratual.

Acesso nosso site www.crea-pr.org.br

Central de atendimento: 0800 041 0067



CREA-PR
Conselho Regional de Engenharia
e Agronomia do Paraná

Registrada em : 25/05/2026

ART Isenta

